

DECIMO QUINTO:

Genealogía de las familias de la comunidad, mencionando los distintos parajes y rancherías que ocupan estos.

DECIMO SEXTO:

Mapa de la comunidad indicando la superficie total ocupada por los indígenas kumiais, y la distribución de la población.

DECIMO SEPTIMO:

Relación histórica de proyectos y Programa realizados por las instituciones en la comunidad de San José de la Zorra.

DECIMO OCTAVO:

Estudios realizados y publicados por la Universidad Autónoma de Baja California, y el Instituto de Culturas nativas (CUNA), sobre los recursos biológicos y el desarrollo sustentable en la comunidad, mismos que validan la importancia de los ecosistemas manejados históricamente por los indígenas de San José de la Zorra.

DECIMO NOVENO:

Relación de sitios arqueológicos e históricos existentes en los terrenos de San José de la Zorra (Anexa Fotografías).

VIGESIMO: Relación de sitios de recolección de Junco *Juncus acutus* y sauce *Salix hindsiana*, o *Salix laevigata*, como importante fuente de ingreso para el sostenimiento de las familias kumiais que habitan en San José de la Zorra (Mapa anexo)



V. JOSE DE LA ZORRA
M.O. DE ENSENADA, B.C.

VIGESIMO PRIMERO

Mapa de distribución de sitios de preservación de especies silvestres para uso medicinal, alimenticio y cultural, de gran potencial económico en la comunidad de San José de la Zorra. Elaborado por la comunidad con el apoyo de El Colegio de la Frontera Norte.

VIGESIMO SEGUNDO:

Programa de Gestión Comunitaria elaborado por la comunidad, con base en el conocimiento tradicional de la comunidad, los estudios citados en el numeral decimo octavo, y junto el asesoramiento técnico de El Colegio de la Frontera Norte y la CONACULTA.

Es importante hacer notar que el manejo que los indígenas han dado al ecosistema permite, según los estudios de la Universidad Autónoma de Baja California, 1998 (adjunto), que San José de la Zorra sea uno de los pocos lugares de la Entidad donde aún existen especies de flora y fauna nativa en buen estado de conservación. Dichas especies conforman el ecosistema propicio y fundamental para el reciclaje de agua hacia las poblaciones de la Misión, Ensenada, Tijuana y Rosarito (Se anexa información de la Comisión Nacional del Agua CNA).

Así mismo le informamos que no obstante los trámites efectuados históricamente el proceso de Reconocimiento y Titulación de Bienes comunales no han prosperado en virtud de existir la "falsa idea" de que el territorio de San José de la Zorra se encuentra dentro de El Ejido "El Porvenir", lo cual es totalmente falso, ya que en total usufructuamos 16500 hectáreas y el trámite de División entre el Ejido el Porvenir y San José de la Zorra es sobre una fracción que comprende 1752/47/98.350, ha. el cual acaba de ser resuelto a través del

Por los Integrantes del Núcleo Agrario

NOMBRE

FIRMA

1. Carrillo Espinoza Beatriz

Beatriz Carrillo Espinoza

2. Carrillo Espinoza Fermín

Fermín Carrillo E

3. Carrillo Espinoza Jesús

Jesús Carrillo Espinoza

4. Carrillo Espinoza María Antonia

Mrs Antonia Carrillo Espinoza

5. Carrillo Espinoza Venancio

Venancio Carrillo

6. Carrillo Silva María de los Angeles

Ma de los Angeles C.S.

7. Carrillo Silva María Esther

Ma Esther Carrillo Silva

8. Carrillo Silva Rosaura

Rosaura Carrillo Silva

9. Carrillo Silva Victor Fermín

Victor Fermín, C.S.

10. Carrillo Vega Anastacio

Anastacio Carrillo Vega

11. Carrillo Vega Eva

Mrs Eva Carrillo Vega

12. Carrillo Vega Federico

Federico Carrillo

13. Carrillo Vega Juan

Juan Carrillo

14. Carrillo Vega Prudencio

Prudencio Carrillo

15. Castañeda Silva Gloria

Gloria Castañeda S.

16. Chi Montes Guadalupe

Guadalupe Chi Montes

18. Chi Montes Joselito

José Lito Chi M.

19. Chi Montes Jorge

Jorge Chi Montes

20. Chi Montes Gilberto

Gilberto Chi Montes

21. Díaz Carrillo Fausto

Fausto Díaz Carrillo

22. Díaz Carrillo Gabriel

Gabriel Díaz Carrillo

23. Espinoza Cuero María

Isidro Espinoza

24. Espinoza Mata Isidro

Gilberto Espinoza

25. Espinoza Ramírez Gilberto

Gilberto Espinoza

26. Espinoza Ramírez Sabino

Sabino Espinoza



SAN JOSE DE LA ZORRA
MPIO. DE ENSENADA, B.C.

27. Fernández Emes Antonia
28. Fernández Vega Luz
29. Melendrez Silva Angelina
30. Melendrez Silva Armando
31. Melendrez Silva José
32. Melendrez Silva Rubén
33. Melendrez Silva Virginia
34. Montes Castañeda Ana Gloria
35. Montes Castañeda Gregorio Guadalupe
36. Montes Castañeda Raúl
37. Montes Silva Alejandro
38. Montes Silva Benjamín
39. Montes Silva Clemente
39. Montes Silva Concepción
40. Montes Silva Irene
41. Montes Silva Joaquín
42. Montes Silva José
43. Montes Silva María Antonia
44. Montes Silva María Ema
45. Montes Silva Lorena
46. Montes Silva Maribel
47. Montes Silva María Olga
48. Montes Vega Alejandro
49. Montes Vega Gregorio
50. Montes Vega Teresa
51. Ojeda Melendrez Arcelia



SAN JOSE DE LA ZORRA
MPIO. DE ENSENADA, B.C.

Antonia Fernández E
Angelina Melendrez
Luz Fernández
Armando Melendrez Silva
José Melendrez
Rubén Melendrez S
Virginia Melendrez Silva
Ana Gloria Montes
Gregorio Montes
Raúl Montes S.
Alejandro Montes S
Benjamín Montes
Clemente Montes S
Concepción Montes S
Irene Montes Silva
Joaquín Montes S
José Montes S.
María Antonia Montes S.
María Ema Montes Silva
Lorena Montes Silva
Maria Olga Montes Silva
Maribel Montes S.
Alejandro Montes Vega
Gregorio Montes
Teresa Montes Vega
Arcelia Ojeda

52. Ojeda Melendrez Aurelia
53. Portillo Vega Venancio
54. Salazar Carrillo Janeth
55. Salazar Carrillo Oscar
56. Salazar Carrillo Xitlali
57. Silva Espinoza Celia
58. Silva Espinoza Isidoro
59. Silva García Isidro
60. Silva García Sergio
61. Silva Ramírez Concepción
62. Silva Ramírez Crescencia
63. Silva Ramírez Rodolfo
64. Silva Topete Emiliano
65. Silva Topete Rito
66. Silva Vega Abel
67. Silva Vega Alejandrina
68. Silva Vega Daniel
69. Silva Vega Rosa María
70. Torres Carrillo José Luis
71. Vega Cañedo Paula
72. Vega Espinoza Andrés
73. Vega Poblano Paulina
74. Vega Poblano Emilia



SAN JOSE DE LA ZORRA
MPIO. DE ENSENADA, B.C.

Aurelia Ojeda M
-Neramo Portillo

-Janet Salazar Carrillo
-OSCAR 2 rilla

-Celia Silva

-Citlali Salallo

-Isidro Silva

-Isidro Silva

-SERGIO SILVA G

-Presencia Silva R

-Rodolfo Silva R

-Emiliano Silva

-Rito Silva Topete

-Abel Silva Vega

-Alejandrina Silva Y

-Daniel Silva U.

-ROSA MARIA SILVA

-Jose Luis Torres C

-Paula Vega Cañedo

-Andrés Vega

-Paulina Vega

-Emilia Vega

REPUBLICA MEXICANA
SUBGEFATURA POLITICA
FRONTERA N. B. CALIFORNIA

SE LE CONCEDEN AL CAPITAN DE INDIOS JOSE MANUEL LAS TIERRAS DE SIEMBRA QUE SIEMPRE HA CULTIVADO EN EL PARAJE NOMBRADO SAN JOSE DE LA ZORRA BAJO LAS PRECISA CONDICION DE CONSERVAR EL ORDEN Y TRANQUILIDAD ENTRE LA INDIADA Y CUMPLIR LAS ORDENES QUE SE LE DIESEN POR LAS AUTORIDADES QUE CORRESPONDE.

LIBERTAD Y REFORMA
DESCANSO (~~matutino~~) DE 1367
20 noviembre

CECILIO ZEREGA
(Rúbrica)

AL CAPITAN DE INDIOS "JOSE MANUEL"

"PRESENTE"

Amount for 13 weeks

[illegible]

1567

10. The first part of the name is "The"

G. P. & S.

Se recibió en este goy y Co-
mandancia militar la
circular de ese Ministerio n.º 52,
fecha 10 de julio último, ^{en la cual se dispone}
relativa a que se proroga por
seis meses el plazo que con-
cedió la circular Suprema
de 30 de setiembre último
para que se pusiera á los
indígenas en posesión de los
terrenos baldíos que estaban
ocupando, expidiéndoles el
título respectivo de propiedad
sin derechos alguno.

Protesto á Ud. con
seguridades de mi aprecio
J. B. y R. de la Paz
agosto 23 de 1868

23

Se anexa recibida de la circular
n.º 52, ~~fecha~~ de 10 de julio último
relativa á lo que se proroga por seis
meses el plazo que concedió la circular
Suprema de 30 de setiembre anterior.

MINISTERIO DE FOMENTO,

COLONIZACION,

INDUSTRIA Y COMERCIO

DE LA

REPUBLICA MEXICANA.

SECCION 1ª

CIRCULAR NUMERO 52.

Con esta fecha se dice al C. Gobernador del Estado de México, lo siguiente:

"Se ha impuesto el C. Presidente de la República de las diversas comunicaciones dirigidas por el gobierno de ese Estado al Ministerio de Gobernacion, que han sido remitidas á este como asunto de su resorte, y en las que manifiesta vd. que se haria un bien positivo á la clase menesterosa é indigente, si se ampliara el plazo que concedió la circular suprema de 30 de Setiembre último, para que se pusiera á los indígenas en posesion de los terrenos baldíos que estaban ocupando, expidiéndoseles el título respectivo de propiedad sin derecho alguno; y en atencion á las razones que vd. expone, y á las que han dado los interesados, el mismo Primer Magistrado ha tenido á bien conceder otros seis meses, contados desde esta fecha, para que dicha circular surta sus efectos, haciéndose extensiva esta gracia á los indígenas de los demas Estados de la República."

Y lo transcribo á vd. para su conocimiento y fines correspondientes.

Independencia y Libertad. México, 10 de Julio de 1868.

Balcárcel.

*Agosto 20/68
Recibo
y publicacion*

①

ACTA DE ASAMBLEA GENERAL CELEBRADA POR TERCERA CONVOCATORIA EN EL EJIDO EL PORVENIR, MUNICIPIO DE ENSENADA, ESTADO DE BAJA CALIFORNIA, RELATIVA A LA, DELIMITACION, DESTINO Y ASIGNACION DE LAS TIERRAS EJIDALES, Y DIVISION DEL EJIDO DE CONFORMIDAD CON LO ESTABLECIDO EN LOS ARTICULOS 23 FRACCIONES II, VII, X, XI, XIV, 24, 25, 26, 27, 28, 29, 30, 56 Y DEMAS RELATIVOS DE LA LEY AGRARIA EN MATERIA DE CERTIFICACION DE TIERRAS EJIDALES Y TITULACION DE SOLARES URBANOS, MISMA QUE SE LLEVO A CABO EL DIA 22 DE AGOSTO DE 1999.

En el ejido: "EL PORVENIR", Delegación del mismo nombre, Municipio de Ensenada, Estado de Baja California, siendo las 10:00 horas del día 22 de AGOSTO de 1999, reunidos en el salón ejidal, lugar acostumbrado para sesionar, señalado en la tercera Convocatoria, expedida y publicada el día 08 de AGOSTO de 1999, con el propósito de celebrar Asamblea y cumpliéndose con los requisitos señalados en los artículos 25 y 28 de la Legislación Agraria, los CC. PEDRO PORRILLO REMIGIO, AURELIO ALCALA CERDA y JOSE RAMIREZ LOMELI, en su carácter de Presidente, Secretario y Tesorero respectivamente del Comisariado Ejidal, así como los CC. TOMAS RODRIGUEZ ARAMBULA, JOSE INES GARCIA RANGEL y NOEL GUSTAVO GARCIA VEGA, en su carácter de Presidente y Secretarios, respectivamente, del Consejo de Vigilancia, el C. ING. JOSÉ REFUGIO GÓMEZ VELÁZQUEZ, Visitador Agrario representante de la Procuraduría Agraria, el C. GILBERTO HIRATA VALENZUELA, Delegado Municipal de El Porvenir, Municipio de Ensenada, actuando como Fedatario Público, de conformidad con artículo 57 fracción III de la Ley Orgánica de la Administración Pública Municipal del Estado de Baja California, conforme a la cual, el C. Dr. Daniel Quintero Peña Presidente del XVI ayuntamiento de Ensenada le autorizó, en oficio 001321, de fecha 11 de febrero 1999, Fe Pública, a fin de tratar asuntos contemplados en el orden del día, en la mencionada Tercera convocatoria, mismos que a continuación se describen:



ORDEN DEL DIA

- 1.- PRESENTACION DEL REPRESENTANTE DE LA PROCURADURIA AGRARIA, FEDATARIO PUBLICO E INVITADOS.
- 2.- LISTA DE ASISTENCIA.
- 3.- VERIFICACION DEL QUORUM LEGAL E INSTALACION DE LA ASAMBLEA SI PROCEDE.
- 4.- NOMBRAMIENTO DEL PRESIDENTE DE DEBATES, SECRETARIO DE ACTAS Y ESCRUTADORES POR LA ASAMBLEA
- 5.- CANCELACION DEL REGIMEN DE EXPLOTACION COLECTIVA Y ADOPCION DE DERECHOS COMUNES Y PARCELARIOS.
- 6.- ACEPTACION DE EJIDATARIOS, RECONOCIMIENTO Y REGULARIZACION DE POSESIONARIOS

7.- PRESENTACION DEL INFORME DE LA COMISION AUXILIAR SOBRE LOS TRABAJOS DE MEDICION EFECTUADOS EN EL EJIDO A TRAVÉS DE LOS SIGUIENTES PLANOS:

A) PRESENTACION DE LOS PLANOS INTERNOS Y APROBACION DEL DESTINO DE LAS TIERRAS

B) PRESENTACION DE LOS PLANOS DE LAS PARCELAS Y EL RECONOCIMIENTO DEL PARCELAMIENTO ECONOMICO DE HECHO Y REGULARIZACION EN LA TENENCIA DE POSESIONARIOS.

C) PRESENTACION DE LOS PLANOS DE LAS TIERRAS DE USO COMUN Y ASIGNACION DE DERECHOS.

D).- PRESENTACION DEL PLANO DEL AREA DE ASENTAMIENTO HUMANO, APROBACION DEL MISMO POR LA ASAMBLEA.

8.- ACUERDO PARA LA DIVISION DEL EJIDO Y APROBACION DE LOS PLANOS INTERNOS QUE CONFORMAN EL NUEVO EJIDO, BAJO LOS SIGUIENTES TERMINOS

A) DENOMINACION, SUPERFICIE Y NUMERO DE INTEGRANTES DE LOS EJIDOS RESULTANTES

B) IDENTIFICACION DE PARCELAS CON DESTINO ESPECIFICO

C) FORMA EN QUE SE CUMPLIRAN LAS OBLIGACIONES CONTRAIDAS CON ANTERIORIDAD.

D) DESTINO DE LOS BIENES EJIDALES

9.- DELIMITACION, DESTINO Y ASIGNACION EN CADA EJIDO SEGUN CORRESPONDA A TRAVES DE:

A) PRESENTACION DE PLANOS INTERNOS PARA SU APROBACION

B) PRESENTACION DEL AREA PARCELADA Y ASIGNACION DE DERECHOS PARA SU APROBACION.

C) PRESENTACION DE LOS PLANOS DE TIERRAS DE USO COMUN Y ASIGNACION DE DERECHOS PARA SU APROBACION.

D) PRESENTACION DEL PLANO DEL AREA DE ASENTAMIENTO HUMANOS PARA SU APROBACION.

10.- SOLICITUD A LA PROCURADURIA AGRARIA PARA QUE CONVOQUE A ELECCION DE LOS ORGANOS DEL EJIDO QUE NO CONSERVAN ORGANOS; ASI COMO PARA APROBACION DEL PROYECTO DE REGLAMENTO INTERNO.

11.- SOLICITUD AL REGISTRO AGRARIO NACIONAL PARA QUE:

A) INSCRIBA Y REGISTRE EL ACTA DE ASAMBLEA CON EL ACUERDO DE DELIMITACION, DESTINO Y ASIGNACION; ASI COMO EL ACUERDO DE DIVISION.

B) INSCRIBA Y CERTIFIQUE LOS PLANOS APROBADOS (EJIDO INTEGRAL Y EJIDO RESULTANTE DE LA DIVISION).

C) UNA VEZ INSCRITO EL ACUERDO DE DIVISION, INSCRIBA Y EXPIDA LOS RESPECTIVOS CERTIFICADOS A LOS INTEGRANTES DE CADA UNO DE LOS EJIDOS RESULTANTES.

12.- CLAUSURA DE LA ASAMBLEA Y FIRMA DEL ACTA CORRESPONDIENTE, PASADA ANTE LA FE DEL FEDATARIO PUBLICO PRESENTE Y DEL REPRESENTANTE DE LA PROCURADURIA AGRARIA.



DELEGACION MEXICAL
El Porvenir, D.F.
1 de la Guadalupe.

DESARROLLO DEL ORDEN DEL DIA

1.- PRESENTACION DEL REPRESENTANTE DE LA PROCURADURIA AGRARIA, FEDATARIO PUBLICO E INVITADOS.-El C. PEDRO PORTILLO REMIGIO, Presidente del Comisariado Ejidal, realizó la presentación del C. ING. JOSÉ REFUGIO GÓMEZ VELÁZQUEZ, Visitador Agrario, representante de la Procuraduría Agraria, y del C. GILBERTO HIRATA VALENZUELA como fedatario público.

02.- LISTA DE ASISTENCIA.- El C. AURELIO ALCALA CERDA GARCIA ESCOBAR, Secretario del Comisariado Ejidal, bajo protesta de decir verdad, procedió a pasar lista de asistencia, y al terminar de hacerlo encontró que estaban presentes 66 ejidatarios, de un total de 122 ejidatarios con sus derechos legalmente reconocidos, más la Parcela Escolar y la Unidad Agrícola e Industrial para la Mujer, lo que significa una asistencia del 54.09 % del total de ejidatarios reconocidos en este núcleo agrario.

Cabe hacer mención, que el quórum se toma con base en 122 ejidatarios, en virtud que del total de 128 ejidatarios, han fallecido 6. Así mismo se hace constar que en relación a los nombres de los CC. NATALIA GARCIA RANGEI., ANTONIA FERNANDEZ ESPINOZA y CARLOS REMIGIO GARCIA, en donde aparecen de esta manera en su certificado de derechos agrarios, siendo sus nombres correctos los siguientes: NATALIA GARCIA GARCIA, ANTONIA FERNANDEZ EMES Y CARLOS REMIGIO MEJIA.



LEGACION MEXICANA
El Porvenir, B.C.
Ile de Guadalupe

VERIFICACION DEL QUORUM LEGAL E INSTALACION DE LA ASAMBLEA SI PROCEDE.- Consecuentemente a los resultados del punto anterior, y con fundamento en el artículo 26 de la Ley Agraria en vigor, se comprueba la existencia del Quórum Legal, reuniéndose los requisitos de mayoría calificada, que se requiere para celebrarse esta asamblea; Por lo que el Presidente del Comisariado Ejidal, declaró formalmente instalada la asamblea, quedando facultada para el desahogo de los puntos que motivaron su convocatoria.

4.- NOMBRAMIENTO DEL PRESIDENTE DE DEBATES, SECRETARIO DE ACTAS Y ESCRUTADORES POR LA ASAMBLEA.- Inmediatamente después, se procedió a elegir al Presidente de Debates, Secretario de Actas y dos Escrutadores, recayendo esta responsabilidad respectivamente, en las siguientes personas: El C. LUIS BARRAGAN BAÑUELOS, JOSE PABLO RUIZ MADRIGAL, J. JESUS RIVERA Y JOSE LUIS GAMEZ RIVERA, siendo aprobados por 66 votos a favor, 0 en contra y 0 abstenciones, lo cual representa el 100% de los presentes.

5.- CANCELACION DEL REGIMEN DE EXPLOTACION COLECTIVA Y ADOPCION DE DERECHOS COMUNES Y PARCELARIOS.- Una vez puesto a consideración de la asamblea por el Presidente de Debates, en atención al seguimiento del orden del día, sobre la cancelación del régimen de explotación colectiva y adopción de derechos comunes y parcelario, se propone el cambio de

régimen, siendo este aprobado por 66 votos a favor, 0 en contra y 0 abstenciones, lo que representa el 100 % de los ejidatarios asistentes,

6.- ACEPTACION DE EJIDATARIOS, RECONOCIMIENTO Y REGULARIZACION DE POSESIONARIOS.- En el presente punto el C. PEDRO PORTILLO REMIGIO dio a conocer a la asamblea la relación de sujetos de derecho actuales del ejido, señalando además que en actos jurídicos aprobados en asambleas anteriores, se presentaron ante esta 6 casos donde de acuerdo a lo que señala la Ley Agraria, estos cedieron legalmente sus derechos agrarios a otras personas, los cuales son ratificados en este acto, proponiéndose la separación y aceptación respectiva, siendo esto aprobado por 66 votos a favor, 0 en contra y 0 abstenciones, lo que representa el 100 % de los ejidatarios asistentes, y son los siguientes casos:

EJIDATARIO SEPARADO

- 1.- Guillermina Estrella Meza
- 2.- Tomas Bravo Galvan
- 3.- Antonio Mercado Gómez
- 4.- Felix Ruiz Madrigal
- 5.- Alejandro Rodriguez Cerda
- 6.- Cipriano Salazar Flores

EJIDATARIO ACEPTADO

- Vicente Pérez Orozco
- Juan Carlos Bravo Careaga
- Serafin Fonseca Díaz
- Enrique Ruiz Brigil
- Alfredo Ramos Luna
- Manuel Salazar Gómez



Asi mismo es importante señalar que en relación al derecho agrario del C. Francisco Javier González Camacho, derecho que adquirió del C. Gilberto Hirata Valenzuela, únicamente y exclusivamente a lo que se refiere a su parcela, tal y como consta en el contrato que celebraron ambas partes y en virtud de que en la Relación del Registro Agrario Nacional ya no aparece el C. Gilberto Hirata Valenzuela, la asamblea acuerda en reconocer a este con derecho a las tierras de uso común y ratificar al C. Francisco Javier González Camacho, como ejidatario únicamente en la parcela que se le asignara mas adelante, siendo esto aprobado por 66 votos a favor, 0 en contra y 0 abstenciones, lo que representa el 100 % de los ejidatarios asistentes.

Por lo anterior, y continuando con este punto del orden del día, se presenta la siguiente relación de ejidatarios reconocidos con sus derechos, siendo los siguientes:

	NOMBRE
1	ALCALA CERDA AURELIO
2	AMAO VDA. DE RODRIGUEZ TERESA
3	AYALA RAMIREZ PASCUAL
4	BARRAGAN BANUELOS LUIS
5	BARRAGAN VANUELOS ENRIQUE
6	BRAVO CAREAGA TOMAS
7	BRAVO CAREAGA VICENTE
8	BRAVO CAREAGA VICTOR
9	BRAVO CAREAGA JUAN CARLOS
10	BRINGAS SARABIA CRESCENCIO
11	CALDERA RAMIREZ MARINA
12	CARREON GARCIA MARTIN
13	CARREON GUTIERREZ LUIS
14	CARREON GUTIERREZ PEDRO ASCENCIO
15	CARREON MARES MANUEL
16	CARREON MAREZ GUADALUPE

17	CARREON MOSQUEDA OSCAR
18	CARREON OVALLE DANIEL
19	CARREON ROJAS CARLOS
20	CARREON ROJAS JAVIER
21	CARREON ROJAS JORGE TOMAS
22	CARREON SEGOVIA ADOLFO
23	CARRILLO ESPINOZA FERMIN
24	CARRILLO ESPINOZA JESUS
25	CARRILLO ESPINOZA VENANCIO
26	CARRILLO GONZALEZ NICOLAS (Fallecido)
27	CARRILLO VEGA ABELARDO
28	CARRILLO VEGA ANASTACIO
29	CASTRO ESPINOZA DANIEL
30	CEJA GONZALEZ JESUS
31	CEJA GUZMAN RIGOBERTO
32	CERDA GOMEZ MAURICIO ALONSO
33	CERDA LARA ANTONIO
34	CERDA RODRIGUEZ RUBEN
35	CERDA SOLORIO GONZALO
36	DIAZ ARMENTA RAMONA
37	ESPINOZA CUERO GILBERTO
38	ESPINOZA CUERO MARIA
39	ESPINOZA MATA ISIDRO
40	ESPINOZA RAMIREZ SABINO
41	PEREZ OROZCO VICENTE
42	FERNANDEZ EMES ANTONIA
43	FERNANDEZ VEGA REYNALDO (Fallecido)
44	FERNANDEZ VEGA ANTONIA
45	FERNANDEZ VEGA ESPERANZA
46	FERNANDEZ VEGA HILARIO (Fallecido)
47	FERNANDEZ VEGA LUCIA
48	FERNANDEZ VEGA SILVESTRE
49	FIGUEROA ORTIZ RICARDO
50	GALAVIZ LOPEZ SEVERIANO
51	GAMBOA ESPARZA PAULA
52	GAMIZ RIVERA JOSE LUIS
53	GARCIA CERDA JUAN (Fallecido)
54	GARCIA MUNIZ RAUL
55	GARCIA RANGEI JOSE INES
56	GARCIA GARCIA NATALIA
57	GARCIA VEGA CESAR RODRIGO
58	GARCIA VEGA JULIO ALBERTO
59	GARCIA VEGA NOEL GUSTAVO
60	GONZALEZ CAMACHO FRANCISCO JAVIER
61	GONZALEZ CASTANEDA VICTOR MANUEL
62	GONZALEZ ESTRADA JORGE
63	GONZALEZ RIZO FRANCISCO
64	GONZALEZ VILLALOBOS J JESUS
65	GUERRERO INFANTE CRESCENCIO
66	HIRATA ALVAREZ HERMELINDA MARIA
67	HIRATA CHICO ADRIAN DAVID
68	HIRATA GARCIA GENARO
69	HIRATA VALENZUELA GERARDO ISAMI



DELEGACION MUNICIPIO
El Porvenir, B.C.
y la de Guadalupe.

70	HIRATA VALENZUELA GILBERTO
71	JAUREGUI PEREZ RUBEN
72	JIMENEZ BIEDE DANIEL
73	LARA GARCIA ALFONSO
74	LOPEZ GARCIA VICENTE
75	LLAMAS CARREON ROBERTO
76	MADRIGAL AMBRIZ JESUS
77	MADRIGAL CERDA VICENTE GERARDO
78	MEDINA OJEDA JESUS
79	MELENDRES SILVA ADOLFO †
80	FONSECA DIAZ SERAFIN
81	MONTES SILVA BENJAMIN
82	MONTES SILVA MARIA ANGELICA (Fallecida)
83	MONTES VEGA ALEJANDRO
84	MONTES VEGA GREGORIO
85	MORALES CASTRO EVARISTO
86	MORALES ROJAS HECTOR MANUEL
87	NUNGARAY CERDA ALFREDO
88	NUNGARAY RODRIGUEZ HILARIO
89	ORTEGA MUNIZ ANTONIA
90	OSUNA ARCE RIGOBERTO ANTONIO
91	PEREYRA VEGA MARGARITA
92	PORTILLO FIGUEROA JOSE ELIAS
93	PORTILLO FIGUEROA JOSE MIGUEL
94	PORTILLO MORENO JUAN DE DIOS
95	PORTILLO REMIGIO PEDRO
96	PORTILLO VEGA VENANCIO
97	RAMIREZ LOMELI JOSE
98	REMIGIO CASILLAS FRANCISCO JAVIER
99	REMIGIO GARCIA ALFONSO
100	REMIGIO MEJIA CARLOS
101	REYES SANCHEZ JOSE
102	RIVERA HIRATA BARUCH
103	RIVERA HIRATA SALOMON
104	RIVERA J. JESUS
105	ROCHIN BORONDA DANIEL
106	ROCHIN LOPEZ RAMON
107	RODRIGUEZ ARAMBUJA TOMAS
108	RAMOS LUNA ALFREDO
109	RUIZ BRAVO JUAN ANTONIO
110	RUIZ GONZALEZ JORGE ALONSO
111	RUIZ HERNANDEZ JORGE
112	RUIZ BRIGIL ENRIQUE
113	RUIZ MADRIGAL JOSE PABLO
114	SALAZAR GOMEZ MANUEL
115	SALDAÑA FRANCO CARLOS
116	SALGADO MARTINEZ ALEJANDRO
117	SILVA ESPINOZA ISIDORO
118	SILVA RAMIREZ RODOLFO
119	SILVA TOPETE RITO
120	SILVA VEGA ABEL
121	SOTO CONTRERAS FRANCISCO
122	SUAREZ GONZALEZ JOSE RODOLFO
123	VALDEZ LEON JESUS



124	VEGA CAÑEDO PAULA
125	VEGA ENRIQUEZ JESUS
126	VEGA ESPINOZA ANDRES
127	VEGA ROCHIN RAUL
128	VILLA BELTRAN TOMAS (Fallecido)
129	VILLA NUÑEZ ANTONIO

El Presidente del Comisariado Ejidal bajo protesta de decir verdad, manifiesta ante el fedatario público presente y representante de la Procuraduría Agraria que el listado anterior de ejidatarios más las parcelas escolares y la OAH son el total de derechos agrarios que componen este núcleo ejidal.

Acto seguido, el presidente de la asamblea pone a consideración de la misma la lista del total de ejidatarios anteriormente descrita, siendo estas aprobadas por 66 votos a favor, 0 en contra y 0 abstenciones, lo cual representa el 100 % del total de ejidatarios asistentes a la asamblea.

Continuando con este punto del orden del día, el presidente del Comisariado Ejidal, expone a la asamblea que hay personas que sin ser ejidatarios han explotado de una manera quieta y pacífica cierta porción de terreno en el ejido, misma superficie que en el momento se la hemos reconocido por el tiempo que la han poseído, ya que actualmente la están usufructuando, siendo los siguientes posesionarios.



	NOMBRE
1	ROCHIN LOPEZ GILBERTO
2	GONZALEZ MAGALLANES ADRIANA
3	GONZALEZ MAGALLANES BERENICE
4	GONZALEZ MAGALLANES VICTOR HUGO
5	GONZALEZ MAGALLANES ARTURO
6	GALVICA RODRIGUEZ MANUEL
7	LICEA LICEA FRANCISCO
8	NEGRETE HERNANDEZ ALFONSO
9	GARCIA MUÑIZ BEATRIZ
10	GARCIA ESPARZA ERNESTO
11	ESPINOZA GALLARDO DANIEL
12	RUIZ CERDA EMILIO
13	HERNANDEZ GALLEGOS ALFREDO
14	RUIZ BRAVO MIGUEL ANGEL
15	RUIZ BRAVO MA ELENA
16	RUIZ BRAVO RAMON
17	NERI FONSECA TERESA DE JESUS
18	CASAS TORRES ALBERTO

19	CARRION ROJAS CARLOS	1.05 %
20	CARREON ROJAS JAVIER	1.05 %
21	CARREON ROJAS JORGE TOMAS	1.05 %
22	CARRION SECIO VIA ADOLFO	1.05 %
23	CASTRO ESPINOZA DANIEL	1.05 %
24	CEJA GONZALEZ JESUS	1.05 %
25	CEJA GUZMAN RIGOBERTO	1.05 %
26	CERDA GOMEZ MAURICIO ALONSO	1.05 %
27	CERDA RODRIGUEZ RUBEN	1.05 %
28	CERDA SOLORIO GONZALO	1.05 %
29	DIAZ ARMENTA RAMONA	1.05 %
30	FIGUEROA ORTIZ RICARDO	1.05 %
31	FONSECA DIAZ SERAFIN	1.05 %
32	GALAVIZ LOPEZ SEVERIANO	.39 %
33	GAMBOA ESPARZA PAULA	.71 %
34	GAMEZ RIVERA JOSE LUIS	1.05 %
35	GARCIA CERDA JUAN	1.05 %
36	GARCIA GARCIA NATALIA	1.05 %
37	GARCIA MUNIZ RAUL	1.05 %
38	GARCIA RANGEL JOSE INES	1.05 %
39	GARCIA VEGA CESAR RODRIGO	1.05 %
40	GARCIA VEGA JULIO ALBERTO	1.05 %
41	GARCIA VEGA NOEL GUSTAVO	1.05 %
42	GONZALEZ CASTANEDA VICTOR MANUEL	1.05 %
43	GONZALEZ ESTRADA JORGE	1.05 %
44	GONZALEZ RIZO FRANCISCO	1.05 %
45	GONZALEZ VILLALOBOS J. JESUS	1.05 %
46	GUERRERO INFANTE CRESCENCIO	1.05 %
47	HIRATA ALVAREZ HERMELINDA MARIA	1.05 %
48	HIRATA CHICO ADRIAN DAVID	1.05 %
49	HIRATA GARCIA GENARO	1.05 %
50	HIRATA VALENZUELA GERARDO ISAMI	1.05 %
51	HIRATA VALENZUELA GILBERTO	1.05 %
52	JAUREQUI PEREZ RUBEN	1.05 %
53	JIMENEZ BEEDE DANIEL	1.05 %
54	LARA GARCIA ALFONSO	1.05 %
55	LOPEZ GARCIA VICENTE	1.05 %
56	LLAMAS CARREON ROBERTO	1.05 %
57	MADRIGAL AMBRIZ JESUS	.51 %
58	MADRIGAL CERDA VICENTE GERARDO	1.05 %
59	MEDINA OJEDA JESUS	1.05 %
60	MORALES CASTRO EVARISTO	1.05 %
61	MORALES ROJAS HECTOR MANUEL	1.05 %
62	NUNGARAY CERDA ALFREDO	1.05 %
63	NUNGARAY RODRIGUEZ HILARIO	1.05 %
64	ORTEGA MUNIZ ANTONIA	1.05 %
65	OSUNA ARCE RIGOBERTO ANTONIO	1.05 %
66	PERBYRA VEGA MARGARITA	1.05 %
67	PEREZ OROZCO VICENTE	1.05 %
68	PORTILLO FIGUEROA JOSE ELIAS	1.05 %
69	PORTILLO FIGUEROA JOSE MIGUEL	1.05 %
70	PORTILLO MORENO JUAN DE DIOS	1.05 %
71	PORTILLO REMIGIO PEDRO	1.05 %



72	RAMIREZ LOMELI JOSE	1.05 %
73	RAMOS LUNA ALFREDO	1.05 %
74	REMIGIO CASILLAS FRANCISCO JAVIER	1.05 %
75	REMIGIO GARCIA ALFONSO	1.05 %
76	REMIGIO MEJIA CARLOS	1.79 %
77	RBYBS SANCHEZ JOSE	1.05 %
78	RIVERA HIRATA BARUCH	1.05 %
79	RIVERA HIRATA SALOMON	1.05 %
80	RIVERA J. JESUS	1.05 %
81	ROCHIN BORONDA DANIEL	1.05 %
82	ROCHIN LOPEZ RAMON	1.05 %
83	RODRIGUEZ ARAMBULA TOMAS	1.05 %
84	RUIZ BRAVO JUAN ANTONIO	1.05 %
85	RUIZ GONZALEZ JORGE ALONSO	1.05 %
86	RUIZ HERNANDEZ JORGE	1.05 %
87	RUIZ BRIGIL ENRIQUE	1.05 %
88	RUIZ MADRIGAL JOSE PABLO	1.05 %
89	SALAZAR GOMEZ MANUEL	1.05 %
90	SALDAÑA FRANCO CARLOS	1.05 %
91	SALGADO MARTINEZ ALEJANDRO	1.05 %
92	SOTO CONTRERAS FRANCISCO	1.05 %
93	SUAREZ GONZALEZ JOSE RODOLFO	1.05 %
94	VALDEZ LEON JESUS	1.05 %
95	VEGA ENRIQUEZ JESUS	1.05 %
96	VEGA ROCHIN RAUL	1.05 %
	VILLA BELTRAN TOMAS	1.05 %
	VILLA NUÑEZ ANTONIO	1.05 %



solicitando la aprobación de la asamblea para la asignación propuesta, acordándose por 66 votos a favor, 0 en contra y 0 abstenciones, lo que representa el 100 % de los ejidatarios asistentes.

D) PRESENTACION DEL PLANO DEL AREA DE ASENTAMIENTO HUMANOS PARA SU APROBACION.- Acto seguido se presenta el plano de Asentamientos Humanos, mismo que consta de 9-95-08.654 has. solicitando su aprobación para el mismo, aprobándose por 66 votos a favor, 0 en contra y 0 abstenciones, lo que representa el 100 % de los ejidatarios asistentes. Por lo que en virtud de no haberse medido solares urbanos, queda pendiente su asignación al interior.

A continuación se desarrollan los 4 incisos anteriores para el **EJ. SAN JOSE DE LA ZORRA**

A) PRESENTACION DE PLANOS INTERNOS PARA SU APROBACION.- Acto seguido el Presidente del Comisariado Ejidal, presenta ante la asamblea el plano interno para el ejido SAN JOSE DE LA ZORRA, el que consta de 1,752-47-98.350 has. identificadas en un polígono y distribuida de la siguiente manera: *

B) IDENTIFICACION DE PARCELAS CON DESTINO ESPECIFICO.-

En relación a este punto del orden del día, y en virtud de que las parcelas con destino específico quedan ubicadas en la superficie que le corresponde al ejido original (El Porvenir), la asamblea aprueba con 66 votos a favor, 0 en contra y 0 abstenciones, de que dichas parcelas queden ubicadas dentro del El Porvenir, tal y como se señala en el punto 7 Inciso B) del presente orden del día.

C) FORMA EN QUE SE CUMPLIRAN LAS OBLIGACIONES CONTRAIDAS CON ANTERIORIDAD.-

El presidente del Comisariado Ejidal, expone a la asamblea que en relación a este punto del orden del día, nunca han tenido obligaciones tanto un grupo como otro, ya que en todo momento han trabajado independientemente, por lo que propone que cada núcleo asuma las responsabilidades contraídas con anterioridad y poder de esta manera seguir trabajando en forma independiente, siendo esto aprobado con 66 votos a favor, 0 en contra y 0 abstenciones, lo cual representa el 100 % de los presentes.

D) DESTINO DE LOS BIENES EJIDALES.-

Al respecto el tesorero del Comisariado Ejidal, señala que cada uno de los dos ejidos todo el tiempo han tenido por separados sus bienes, por lo que propone que cada ejido, se quede con lo que ha tenido y se sigan trabajando en forma colectiva dichos bienes, siendo esta propuesta aceptada por 66 votos a favor, 0 en contra y 0 abstenciones, lo que representa el 100 % de los asistentes.



REGISTRACION MUNICIPAL
El Porvenir, B.C.
Valle de Guadalupe

DELIMITACION, DESTINO Y ASIGNACION EN CADA EJIDO SEGUN CORRESPONDA A TRAVES DE:

A) PRESENTACION DE PLANOS INTERNOS PARA SU APROBACION

B) PRESENTACION DEL AREA PARCELADA Y ASIGNACION DE DERECHOS PARA SU APROBACION.

C) PRESENTACION DE LOS PLANOS DE TIERRAS DE USO COMUN Y ASIGNACION DE DERECHOS PARA SU APROBACION.

D) PRESENTACION DEL PLANO DEL AREA DE ASENTAMIENTO HUMANO PARA SU APROBACION.

A continuación se desarrollan estos 4 incisos para el EJ. El Porvenir.

A) PRESENTACION DE PLANOS INTERNOS PARA SU APROBACION.-

Prosiguiendo con este punto del orden del día, el Presidente del Comisariado Ejidal, presenta ante la asamblea el plano interno para el ejido El Porvenir, mismo que consta de una superficie total de 4,749-92-22.565 hectáreas identificadas en 3 polígonos, distribuidas de la siguiente manera:

Area Parcelada	2,176-19-54.727 ha.
Area de Uso Común	2,529-32-59.481 has.
Area de Asentamiento Humano	9-95-08.654 ha
Area de Infraestructura	34-34-99.774 ha

Area de uso común 1,752-47-98.350 has
Superficie total 1,752-47-98.350 has

Proponiéndose en consecuencia, la aprobación de la asamblea para el plano interno presentado, con la delimitación y destino descrita, dándose esta por 66 votos a favor, 0 en contra y 0 abstenciones, lo que representa el 100 % de los ejidatarios asistentes.

B) PRESENTACION DEL AREA PARCELADA Y ASIGNACION DE DERECHOS PARA SU APROBACION.- En relación a este punto la asamblea acuerda con 66 votos a favor, 0 en contra y 0 abstenciones, lo que representa el 100 % de los ejidatarios asistentes; en que no es necesario se desahogo en virtud de que no se cuenta con este tipo de tierras.

C) PRESENTACION DE LOS PLANOS DE TIERRAS DE USO COMUN Y ASIGNACION DE DERECHOS PARA SU APROBACION.- Acto continuo se presenta el plano de las tierras de uso común, el que consta de 1,752-47-98.350 has. solicitando a la asamblea su aprobación, dándose esta por 66 votos a favor, 0 en contra y 0 abstenciones, lo que representa el 100 % de los ejidatarios asistentes; En consecuencia se propone asignar los derechos sobre estas tierras en iguales porcentajes para 29 ejidatarios, correspondiéndole el 3.44 % , dándose la aprobación con 66 votos a favor, 0 en contra y 0 abstenciones, lo que representa el 100 % de los ejidatarios asistentes; siendo beneficiados los siguientes:



EL REGISTRO MUNICIPAL
El Porvenir, B.C.
r. de la Guadalupe

	NOMBRE
1	CARRILLO ESPINOZA FERMIN
2	CARRILLO ESPINOZA JESUS
3	CARRILLO ESPINOZA VENANCIO
4	CARRILLO GONZALEZ NICOLAS
5	CARRILLO VEGA ABELARDO
6	CARRILLO VEGA ANASTACIO
7	ESPINOZA CUERO GILBERTO
8	ESPINOZA CUERO MARIA
9	ESPINOZA MATA ISIDRO
10	ESPINOZA RAMIREZ SABINO
11	FERNANDEZ EMES ANTONIA
12	FERNANDEZ VEGA REYNALDO
13	FERNANDEZ VEGA ANTONIA
14	FERNANDEZ VEGA ESPERANZA
15	FERNANDEZ VEGA HILARIO
16	FERNANDEZ VEGA LUCIA
17	FERNANDEZ VEGA SILVESTRE
18	MELENDRES SILVA ADOLFO
19	MONTES SILVA BENJAMIN
20	MONTES SILVA MARIA ANGELICA
21	MONTES VEGA ALEJANDRO
22	MONTES VEGA GREGORIO
23	PORTILLO VEGA VENANCIO
24	SILVA ESPINOZA ISIDORO
25	SILVA RAMIREZ RODOLFO
26	SILVA TOPETE RITO

Nº	NOMBRE	Nº. DE PARCELA
1	NO ASIGNADA	23
2	NO ASIGNADA	24
3	NO ASIGNADA	26
4	NO ASIGNADA	32
5	NO ASIGNADA	37
6	NO ASIGNADA	164
7	NO ASIGNADA	199
8	NO ASIGNADA	211

Sometiendo a consideración de la asamblea para su aprobación el plano del área parcelada y la asignación conforme al listado anterior, aprobándose esta con 66 votos a favor, 0 en contra y 0 abstenciones, lo que representa el 100 % de los ejidatarios asistentes.

C) PRESENTACION DE LOS PLANOS DE TIERRAS DE USO COMUN Y ASIGNACION DE DERECHOS PARA SU APROBACION.- A continuación se procede a presentar el plano que contempla las tierras de uso común para este ejido El Porvenir, misma que consta de 2,529-32-59.481 has., solicitando la aprobación del mismo, dándose este por 66 votos a favor, 0 en contra y 0 abstenciones, lo que representa el 100 % de los ejidatarios asistentes.



REGISTRACION
El Porvenir
Valle de Guadalupe

Por lo que se propone asignar los derechos sobre estas tierras a los siguientes ejidatarios, en los porcentajes que se indican:

Nº	NOMBRE	PORCENTAJE
1	ALCALA CERDA AURELIO	1.05 %
2	AMAO VDA. DE RODRIGUEZ TERESA	1.05 %
3	AYALA RAMIREZ PASCUAL	1.05 %
4	BARRAGAN BAÑUELOS LUIS	.31 %
5	BARRAGAN VANUELOS ENRIQUE	1.05 %
6	BRAVO CAREAGA JUAN CARLOS	1.05 %
7	BRAVO CAREAGA TOMAS	.19 %
8	BRAVO CAREAGA VICENTE	1.05 %
9	BRAVO CAREAGA VICTOR	1.05 %
10	BRINGAS SARABIA CRESCENCIO	1.05 %
11	CALDERA RAMIREZ MARINA	1.05 %
12	CARREON GARCIA MARTIN	1.05 %
13	CARREON GUTIERREZ LUIS	1.05 %
14	CARREON GUTIERREZ PEDRO ASCENCIO	1.05 %
15	CARREON MARES MANUEL	.55 %
16	CARREON MAREZ GUADALUPE	1.05 %
17	CARREON MOSQUEDA OSCAR	1.05 %
18	CARRBON OVALLE DANIEL	1.05 %

19	VALDEZ PRECIADO LUCINDA
20	GARCIA GARCIA ESMERALDA
21	DE LA TORRE GOMEZ FELIPA
22	CHIKUITO GARCIA JUAN
23	MEDRANO GUTIERREZ GUADALUPE
24	ESTRADA GARCIA ALFREDO
25	GARCIA VALENZUELA JAIME
26	GARCIA VALENZUELA GERMAN
27	GARCIA GARCIA YESENIA
28	GARCIA VALENZUELA JULIO
29	GARCIA VALENZUELA ALICIA
30	GRIJALVA RAMIREZ EDUARDO ALFONSO
31	OJEDA RAMIREZ ZEFERINO
32	RESENDIZ NIETO PORFIRIO VICENTE AGAPITO
33	RESENDIZ NIETO J. JERONIMO ALBERTO ISMAEL
34	RESENDIZ NIETO J. ANTONIO RAUL BULMARO
35	SANTANA NORIEGA ARTURO
36	COSIO VILLA RAFAEL
37	CARREON OVALLE ARACELI
38	CARREON OVALLE RENE
39	CARREON OVALLE JORGE
40	CARREON OBALLES ALMA ANGELICA
	CARREON OVALLE MA. OLIVIA GUADALUPE
	CARDENAS ALVAREZ AURORA
	TORRES VICTOR MANUEL



REGACION MUNICIPAL
31 Porvenir, B.C.
San Juan de los Rios

Acto seguido, el presidente de la asamblea pone a consideración de la misma, el reconocimiento de posesionarios descritos con anterioridad, siendo esta aprobada por 66 votos a favor, 0 en contra y 0 abstenciones, lo cual representa el 100 % del total de ejidatarios asistentes a la asamblea.

7.- PRESENTACION DEL INFORME DE LA COMISION AUXILIAR SOBRE LOS TRABAJOS DE MEDICION EN EL EJIDO A TRAVÉS DE LOS SIGUIENTES PLANOS:

A) PRESENTACION DE LOS PLANOS INTERNOS Y APROBACION DEL DESTINO DE LAS TIERRAS

B) PRESENTACION DE LOS PLANOS DE LAS PARCELAS Y EL RECONOCIMIENTO DEL PARCELAMIENTO ECONOMICO O DE HECHO Y REGULARIZACION EN LA TENENCIA DE LOS POSESIONARIOS.

C. LUIS BARRAGAN BAÑUELOS
PRESIDENTE DE DEBATES



JOSE PABLO RUIZ MADRIGAL
SECRETARIO DE ACTAS

LOS ESCRUTADORES

C. J. JESUS RIVERA

C. JOSE LUIS GAMEZ RIVERA

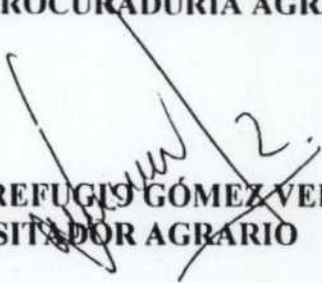
POR LA PROCURADURÍA AGRARIA

C. ING. JOSÉ REFUGIO GÓMEZ VELÁZQUEZ
VISITADOR AGRARIO



PROCURADURIA AGRARIA
BAJA CALIFORNIA

CERTIFICACIÓN:

CERTIFICO Y DOY FE, QUE LOS ACUERDOS TOMADOS EN LA ASAMBLEA DE DELIMITACIÓN, DESTINO Y ASIGNACIÓN DE LAS TIERRAS EJIDALES, Y DIVISION DE EJIDO, REALIZADA EN EL EJIDO "EL PORVENIR", DELEGACIÓN DEL MISMO NOMBRE, MUNICIPIO DE ENSENADA, ESTADO DE BAJA CALIFORNIA, CELEBRADA POR TERCERA CONVOCATORIA, EL DÍA 22 DE AGOSTO DE 1999, FUERON ANTE MI PRESENCIA, EN LA CUAL SE LEVANTÓ LA PRESENTE ACTA, CON SUS RESPECTIVOS ANEXOS.

DOY FE

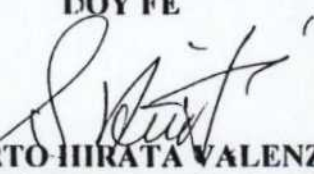

DELEGACIÓN ENSENADA
El Porvenir, B.C.
Municipio de Ensenada

C. GILBERTO HIRATA VALENZUELA
DELEGADO MUNICIPAL DE "EL PORVENIR,
MUNICIPIO DE ENSENADA, B.C.

tiene la autorización por parte del Municipio, la asamblea aprueba con 66 votos a favor, 0 en contra y 0 abstenciones, lo cual representa el 100 % de los ejidatarios presentes, dicha delimitación de! área de asentamiento humano y una vez que cumplan con los requisitos del Municipio procederán a lotificar dicha zona.

Independientemente de los acuerdos anteriores, se establece como acuerdo adicional que la asignación de los derechos sobre los terrenos ejidales, tanto el ejido como los ejidatarios y poseionarios en lo individual, respetarán las normas aplicables por la autoridad competente que limiten el uso o establezcan modalidades a la propiedad, tales como las relativas a aguas nacionales, vías de comunicación, ecología, bosques, selvas, zonas arqueológicas y federales, por lo que se manifiesta expresamente la conformidad en este sentido.

8.- ACUERDO PARA LA DIVISION DEL EJIDO Y APROBACION DE LOS PLANOS INTERNOS QUE CONFORMAN EL NUEVO EJIDO, BAJO LOS SIGUIENTES TERMINOS

- A) DENOMINACION, SUPERFICIE Y NUMERO DE INTEGRANTES DE LOS EJIDOS RESULTANTES
- B) IDENTIFICACION DE PARCELAS CON DESTINO ESPECIFICO
- C) FORMA EN QUE SE CUMPLIRAN LAS OBLIGACIONES CONTRAIDAS CON ANTERIORIDAD.
- D) DESTINO DE LOS BIENES EJIDALES



DELEGACION MUNICIPIO
El Porvenir, B.C.
La de Guadalupe

Acto seguido el presidente del Comisariado Ejidal, expone a la asamblea que desde se dio al ejido, en todo tiempo y momento hemos sido independientes del polígono que se denomina "SAN JOSE DE LA ZORRA", en el cual hay 29 ejidatarios que han trabajado independientemente del ejido, por lo anterior propone el que se acuerde en este acto la división del ejido, siendo esto aprobado por 66 votos a favor, 0 en contra y 0 abstenciones, lo que representa el 100 % de los presentes. Por lo anterior aprobado, se establece la división en los siguientes términos:

A) DENOMINACION, SUPERFICIE Y NUMERO DE INTEGRANTES DE LOS EJIDOS RESULTANTES.- Acto seguido y en seguimiento al acuerdo anterior, el Presidente del Comisariado Ejidal, propone a la asamblea que la denominación para cada uno los ejidos, los integrantes de los mismos y la respectiva superficie sea como se indica:

EJIDO EL PORVENIR

Con una superficie total de 4,749-92-22.656 hectáreas , localizada en los polígonos 1, 3 y 4 del plano interno aprobado en el punto 7 inciso A) del presente orden del día, con los siguientes ejidatarios y poseionarios:

EJIDATARIOS

Nº	NOMBRE
1	ALCALA CERDA AURELIO
2	AMAO VDA. DE RODRIGUEZ TERESA
3	AYALA RAMIREZ PASCUAL
4	BARRAGAN BANUELOS LUIS

67	LARA GARCIA ALFONSO	110
68	DIAZ ARMENTA RAMONA	111
69	HIRATA VALENZUELA GERARDO ISAMI	112
70	OSUNA ARCE RIGOBERTO ANTONIO	113
71	ALCALA CERDA AURELIO	114
72	HIRATA VALENZUELA GERARDO ISAMI	115
73	GUERRERO INFANTE CRESENCIO	116
74	JIMENEZ BEEDE DANIEL	117
75	CERDA LARA ANTONIO	118
76	CERDA LARA ANTONIO	119
77	CALDERA RAMIREZ MARINA	120
78	HIRATA CHICO ADRIAN DAVID	121
79	RIVERA HIRATA BARUCH	122
80	CERDA RODRIGUEZ RUBEN	123
81	DIAZ ARMENTA RAMONA	124
82	DIAZ ARMENTA RAMONA	125
83	LLAMAS CARREON ROBERTO	127
84	GUERRERO INFANTE CRESENCIO	128
85	JIMENEZ BEEDE DANIEL	129
86	HIRATA GARCIA GENARO	130
87	REYES SANCHEZ JOSE	131
88	GONZALEZ ESTRADA JORGE	132
89	RODRIGUEZ ARAMBULA TOMAS	133
90	GONZALEZ RIZO FRANCISCO	134
91	GONZALEZ VILLALOBOS J. JESUS	135
92	CERDA SOLORIO GONZALO	137
93	CARREON MAREZ GUADALUPE	138
94	SALDAÑA FRANCO CARLOS	139
95	SALGADO MARTINEZ ALEJANDRO	140
96	CARREON MARES MANUEL	141
97	PEREYRA VEGA MARGARITA	142
98	SALAZAR GOMEZ MANUEL	143
99	JAUREGUI PEREZ RUBEN	144
100	GARCIA RANGEL JOSE INES	145
101	REMIGIO MEJIA CARLOS	146
102	MORALES CASTRO EVARISTO	147
103	CARREON MARES MANUEL	148
104	FIGUEROA ORTIZ RICARDO	149



105	GUERRERO INFANTE CRESENCIO	150
106	GAMEZ RIVERA JOSE LUIS	151
107	CARREON ROJAS JORGE TOMAS	152
108	BARRAGAN BAÑUELOS LUIS	153
109	ORTEGA MUNIZ ANTONIA	155
110	NUNGARAY RODRIGUEZ HILARIO	156
111	NUNGARAY CERDA ALFREDO	157
112	RAMIREZ LOMELI JOSE	158
113	GAMBOA ESPARZA PAULA	160
114	BARRAGAN VANUELOS ENRIQUE	161
115	CASTRO ESPINOZA DANIEL	162
116	SOTO CONTRERAS FRANCISCO	163
117	SALGADO MARTINEZ ALEJANDRO	165
118	NUNGARAY RODRIGUEZ HILARIO	166
119	SALAZAR GOMEZ MANUEL	167
120	CERDA SOLORIO GONZALO	168
121	GONZALEZ ESTRADA JORGE	169
122	REYES SANCHEZ JOSE	170
123	CARREON ROJAS JORGE TOMAS	173
124	BARRAGAN BAÑUELOS LUIS	177
125	FIGUEROA ORTIZ RICARDO	178
126	FIGUEROA ORTIZ RICARDO	179
127	CERDA GOMEZ MAURICIO ALONSO	180
128	CERDA GOMEZ MAURICIO ALONSO	181
129	CARREON OVALLE DANIEL	182
130	GONZALEZ RIZO FRANCISCO	183
131	SOTO CONTRERAS FRANCISCO	184
132	HIRATA GARCIA GENARO	185
133	NUNGARAY CERDA ALFREDO	186
134	CEJA GUZMAN RIGOBERTO	187
135	RODRIGUEZ ARAMBULA TOMAS	188
136	BARRAGAN BAÑUELOS LUIS	189
137	RAMIREZ LOMELI JOSE	190
138	GONZALEZ RIZO FRANCISCO	191
139	GAMBOA ESPARZA PAULA	192
140	BARRAGAN VANUELOS ENRIQUE	193
141	GAMEZ RIVERA JOSE LUIS	194
142	MORALES CASTRO EVARISTO	195



LEGACION MUNICIPAL
El Porvenir, B.C.
Valla de Ganaderos

143	PEREYRA VEGA MARGARITA	196
144	VILLA NUÑEZ ANTONIO	198
145	VEGA ROCHIN RAUL HUMBERTO	201
146	JAUREGUI PEREZ RUBEN	202
147	MORALES ROJAS HECTOR MANUEL	203
148	NUNOARAY RODRIGUEZ HILARIO	204
149	CASTRO ESPINOZA DANIEL	205
150	LLAMAS CALDERON ROBERTO	206
151	SALDAÑA FRANCO CARLOS	208
152	ORTEGA MUÑOZ ANTONIA	209
	VEGA ROCHIN RAUL HUMBERTO	210



LEGACION MUNICIPAL
El Porvenir, B.C.
Valle de Guadalupe

PARCELAS ASIGNADAS A POSESIONARIOS

	NOMBRE	Nº. DE PARCELA
1	ROCHIN LOPEZ GILBERTO	13
2	GONZALEZ MAGALLANES ADRIANA	14
3	GONZALEZ MAGALLANES BERENICE	15
4	GONZALEZ MAGALLANES VICTOR HUGO	16
5	GONZALEZ MAGALLANES ARTURO	17
6	TORRES VICTOR MANUEL	22
7	GALVICA RODRIGUEZ MANUEL	35
8	LICEA LICEA FRANCISCO	40
9	ESPINOZA GALLARDO DANIEL	42
10	NEGRETTE HERNANDEZ ALFONSO	43
11	GARCIA MUÑOZ BEATRIZ	44
12	ESPINOZA GALLARDO DANIEL	45
13	GARCIA ESPARZA ERNESTO	46
14	ESPINOZA GALLARDO DANIEL	47
15	RUIZ CERDA EMILIO	50
16	HERNANDEZ GALLEGOS ALFREDO	57
17	RUIZ BRAVO MIGUEL ANGEL	59
18	RUIZ BRAVO MA. ELENA	62
19	RUIZ BRAVO RAMON	63
20	NERI FONSECA TERESA DE JESUS	66
21	CASAS TORRES ALBERTO	67
22	VALDEZ PRECIADO LUCINDA	70
23	GARCIA GARCIA ESMERALDA	75

29	REMIGIO GARCIA ALFONSO	49
30	BRAVO CAREAGA JUAN CARLOS	51
31	GONZALEZ CASTANEDA VICTOR MANUEL	52
32	RUIZ BRIGIL ENRIQUE	53
33	RUIZ BRAVO JUAN ANTONIO	54
34	RAMOS LUNA ALFREDO	55
35	CARREON ROJAS JAVIER	56
36	CARREON GUTIERREZ PEDRO ASCENCIO	58
37	BRINGAS SARABIA CRESCENCIO	60
38	CARREON ROJAS CARLOS	61
39	FONSECA DIAZ SERAFIN	64
40	LOPEZ GARCIA VICENTE	65
41	GARCIA VEGA NOEL GUSTAVO	68
42	GARCIA GARCIA NATALIA	69
43	RUIZ HERNANDEZ JORGE	71
44	PORTILLO FIGUEROA JOSE MIGUEL	72
45	CARREON SEGOVIA ADOLFO	73
46	BRAVO CAREAGA VICTOR	74
47	GARCIA VEGA JULIO ALBERTO	79
48	GONZALEZ CAMACHO FRANCISCO JAVIER	86
49	PORTILLO REMIGIO PEDRO	87
50	GARCIA RANGEL JOSE INES	88
51	CEJA GONZALEZ JESUS	91
52	PORTILLO MORENO JUAN DE DIOS	92
53	ROCHIN BORANDA DANIEL	93
54	MADRIGAL AMBRIZ JESUS	94
55	OSUNA ARCE RIGOBERTO ANTONIO	96
56	ROCHIN LOPEZ RAMON	97
57	VEGA ENRIQUEZ JESUS	98
58	VALDEZ LEON JESUS	99
59	CARREON GARCIA MARTIN	100
60	HIRATA ALVAREZ HERLINDA MARIA	102
61	CARREON GUTIERREZ LUIS	103
62	VILLA BELTRAN TOMAS	104
63	MADRIGAL CERDA VICENTE GERARDO	105
64	GARCIA CERDA JUAN	106
65	CARREON GUTIERREZ PEDRO ASCENCIO	107
66	RIVERA J. JESUS	108



LEGACION MEXICA
E
valla - Guadalajara

Proponiendo en consecuencia la aprobación de la asamblea, para el plano interno presentado con la Delimitación y Destino descrita, siendo esta aprobada por 66 votos a favor, 0 en contra y 0 abstenciones, lo que representa el 100 % de los ejidatarios asistentes.

B) PRESENTACION DEL AREA PARCELADA Y ASIGNACION DE DERECHOS PARA SU APROBACION.- Acto seguido se procede a identificar en el plano interno aprobado cada una de las parcelas, realizando una revisión de las mismas con numero, superficie, colindancias y nombre, resultando lo siguiente:

Nº	NOMBRE	Nº. DE PARCELA
1	PEREZ OROZCO VICENTE	1
2	GARCIA MUNIZ RAUL	2
3	PORTILLO FIGUEROA JOSE ELIAS	3
4	SUARES GONZALEZ JOSE RODOLFO	5
5	BRAVO CAREAGA JUAN CARLOS	6
6	GALAVIZ LOPEZ SEVERIANO	7
7	REMIGIO CASILLAS FRANCISCO JAVIER	8
8	BRAVO CAREAGA VICENTE	9
9	REMIGIO GARCIA ALFONSO	10
10	BRAVO CAREAGA TOMAS	11
11	AMAO VDA. DE RODRIGUEZ TERESA	12
12	RAMOS LUNA ALFREDO	18
13	SUARES GONZALEZ JOSE RODOLFO	19
14	RUIZ BRAVO JUAN ANTONIO	20
15	PORTILLO FIGUEROA JOSE ELIAS	21
16	PORTILLO MORENO JUAN DE DIOS	25
17	ROCHIN LOPEZ RAMON	27
18	BRAVO CAREAGA TOMAS	28
19	CEJA GUZMAN RIGOBERTO	29
20	CARREON SEGOVIA ADOLFO	30
21	PORTILLO FIGUEROA JOSE MIGUEL	31
22	AMAO VDA. DE RODRIGUEZ TERESA	33
23	AMAO VDA. DE RODRIGUEZ TERESA	34
24	CARREON ROJAS JAVIER	36
25	GALAVIZ LOPEZ SEVERIANO	38
26	PORTILLO REMIGIO PEDRO	39
27	GARCIA CERDA JUAN	41
28	CARREON MAREZ GUADALUPE	48



5	BARRAGAN VANUELOS ENRIQUE
6	BRAVO CAREAGA JUAN CARLOS
7	BRAVO CAREAGA TOMAS
8	BRAVO CAREAGA VICENTE
9	BRAVO CAREAGA VICTOR
10	BRINGAS SARABIA CRESCENCIO
11	CALDERA RAMIREZ MARINA
12	CARRBON GARCIA MARTIN
13	CARREON GUTIERREZ LUIS
14	CARREON GUTIERREZ PEDRO ASCENCIO
15	CARREON MARES MANUEL
16	CARREON MAREZ GUADALUPE
17	CARREON MOSQUEDA OSCAR
18	CARREON OVALLE DANIEL
19	CARREON ROJAS CARLOS
20	CARREON ROJAS JAVIER
21	CARREON ROJAS JORGE TOMAS
22	CARREON SEGOVIA ADOLFO
23	CASTRO ESPINOZA DANIEL
24	CEJA GONZALEZ JESUS
25	CEJA GUZMAN RIGOBERTO
26	CERDA GOMEZ MAURICIO ALONSO
27	CERDA LARA ANTONIO
28	CERDA RODRIGUEZ RUBEN
29	CERDA SOLORIO GONZALO
30	DIAZ ARMENTA RAMONA
31	FIGUEROA ORTIZ RICARDO
32	FONSECA DIAZ SERAFIN
33	GALAVIZ LOPEZ SEVERIANO
34	GAMBOA ESPARZA PAULA
35	GAMEZ RIVERA JOSE LUIS
36	GARCIA CERDA JUAN
37	GARCIA GARCIA NATALIA
38	GARCIA MUNIZ RAUL
39	GARCIA RANGEL JOSE INES
40	GARCIA VEGA CESAR RODRIGO
41	GARCIA VEGA JULIO ALBERTO
42	GARCIA VEGA NOEL GUSTAVO
43	GONZALEZ CAMACHO FRANCISCO JAVIER
44	GONZALEZ CASTANEDA VICTOR MANUEL
45	GONZALEZ ESTRADA JORGE
46	GONZALEZ RIZO FRANCISCO
47	GONZALEZ VILLALOBOS J. JESUS
48	GUERRERO INFANTE CRESCENCIO
49	HIRATA ALVAREZ HERMELINDA MARIA
50	HIRATA CHICO ADRIAN DAVID
51	HIRATA GARCIA GENARO
52	HIRATA VALENZUELA GERARDO ISAMI
53	HIRATA VALENZUELA GILBERTO
54	JAUREGUI PEREZ RUBEN
55	JIMENEZ BEEDE DANIEL
56	LARA GARCIA ALFONSO
57	LOPEZ GARCIA VICENTE



58	LLAMAS CARREON ROBERTO
59	MADRIGAL AMBRIZ JESUS
60	MADRIGAL CERDA VICENTE GEFARDO
61	MEDINA OJEDA JESUS
62	MORALES CASTRO EVARISTO
63	MORALES ROJAS HECTOR MANUEL
64	NUNGARAY CERDA ALFREDO
65	NUNGARAY RODRIGUEZ HILARIO
66	ORTEGA MUNIZ ANTONIA
67	OSUNA ARCE RIGOBERTO ANTONIO
68	PERBYRA VEGA MARGARITA
69	PEREZ OROZCO VICENTE
70	PORTILLO FIGUEROA JOSE ELIAS
71	PORTILLO FIGUEROA JOSE MIGUEL
72	PORTILLO MORENO JUAN DE DIOS
73	PORTILLO REMIGIO PEDRO
74	RAMIREZ LOMELI JOSE
75	RAMOS LUNA ALFREDO
76	REMIGIO CASILLAS FRANCISCO JAVIER
77	REMIGIO GARCIA ALFONSO
78	REMIGIO MEJIA CARLOS
79	REYES SANCHEZ JOSE
80	RIVERA HIRATA BARUCH
81	RIVERA HIRATA SALOMON
82	RIVERA J. JESUS
83	ROCHIN BORONDA DANIEL
84	ROCHIN LOPEZ RAMON
85	RODRIGUEZ ARAMBULA TOMAS
86	RUIZ BRAVO JUAN ANTONIO
87	RUIZ GONZALEZ JORGE ALONSO
88	RUIZ HERNANDEZ JORGE
89	RUIZ BRIGIL ENRIQUE
90	RUIZ MADRIGAL JOSE PABLO
91	SALAZAR GOMEZ MANUEL
92	SALDAÑA FRANCO CARLOS
93	SALGADO MARTINEZ ALEJANDRO
94	SOTO CONTRERAS FRANCISCO
95	SUAREZ GONZALEZ JOSE RODOLFO
96	VALDEZ LEON JESUS
97	VEGA ENRIQUEZ JESUS
98	VEGA ROCHIN RAUL
99	VILLA BELTRAN TOMAS
100	VILLA NUÑEZ ANTONIO



POSESIONARIOS

Nº	NOMBRE
1	ROCHIN LOPEZ GILBERTO
2	GONZALEZ MAGALLANES ADRIANA
3	GONZALEZ MAGALLANES BERENICE

4	GONZALEZ MAGALLANES VICTOR HUGO
5	GONZALEZ MAGALLANES ARTURO
6	GALVICA RODRIGUEZ MANUEL
7	LICEA LICEA FRANCISCO
8	NEGRETE HERNANDEZ ALFONSO
9	GARCIA MUÑIZ BEATRIZ
10	GARCIA ESPARZA ERNESTO
11	ESPINOZA GALLARDO DANIEL
12	RUIZ CERDA EMILIO
13	HERNANDEZ GALLEGOS ALFREDO
14	RUIZ BRAVO MIGUEL ANGEL
15	RUIZ BRAVO MA. ELENA
16	RUIZ BRAVO RAMON
17	NERI FONSECA TERESA DE JESUS
18	CASAS TORRES ALBERTO
19	VALDEZ PRECIADO LUCINDA
20	GARCIA GARCIA ESMERALDA
	DE LA TORRE GOMEZ FELIPA
	HIQUITO GARCIA JUAN
	MEDRANO GUTIERREZ GUADALUPE
	ESTRADA GARCIA ALFREDO
	GARCIA VALENZUELA JAIME
26	GARCIA VALENZUELA GERMAN
27	GARCIA GARCIA YESENIA
28	GARCIA VALENZUELA JULIO
29	GARCIA VALENZUELA ALICIA
30	GRUJALVA RAMIREZ EDUARDO ALFONSO
31	OJEDA RAMIREZ ZEFERINO
32	RESENDIZ NIETO PORFIRIO VICENTE AGAPITO
33	RESENDIZ NIETO J. JERONIMO ALVERTO ISMAEL
34	RESENDIZ NIETO J. ANTONIO RAUL BULMARO
35	SANTANA NORIEGA ARTURO
36	COSIO VILLA RAFAEL
37	CARREON OVALLE ARACELI
38	CARREON OVALLE RENE
39	CARREON OVALLE JORGE
40	CARREON OBALLES ALMA ANGELICA
41	CARREON OVALLE MA. OLIVIA GUADALUPE



DELEGACION MUNICIPAL
El Porvenir, B.C.
Valle de Guadalupe

25

C) PRESENTACION DE LOS PLANOS DE LAS TIERRAS DE USO COMUN Y ASIGNACION DE DERECHOS.

D).- PRESENTACION DEL PLANO DEL AREA DE ASENTAMIENTO HUMANO Y APROBACION DEL MISMO POR LA ASAMBLEA.

A continuación se desarrolla el presente punto

A) PRESENTACION DE LOS PLANOS INTERNOS Y APROBACION DEL DESTINO DE LAS TIERRAS Prosiguiendo con este punto del orden del día el Presidente del Comisariado Ejidal, presenta a la asamblea el plano interno del ejido, mismo que consta de 4 polígonos, con una superficie total de 6502-40-21.006 has., distribuidas de la siguiente manera: El área parcelada consta de una superficie total de 2176-19-54.727 has.; El área de uso común con 4,281-80-57.831 has; El Asentamiento Humano, 9-95-08.654 ha.; de infraestructura 34-34-99.774 ha.; el cual se aprueba por 66 votos a favor, 0 en contra y 0 abstenciones de los ejidatarios asistentes, lo que representa el 100 % aprobándose así, el destino y delimitación de las tierras del ejido.

B).- PRESENTACION DE LOS PLANOS DE LAS PARCELAS Y EL RECONOCIMIENTO DEL PARCELAMIENTO ECONOMICO DE HECHO Y REGULARIZACION DE POSESIONARIOS.- Una vez aprobado el Plano Interno del ejido, y en virtud de que mas adelante se tratara el punto de la division del ejido, en donde se llevara acabo la delimitacion y asignacion correspondiente, la asamblea aprueba en este acto, el de no realizar la asignacion de parcelas, siendo esto aprobado por 66 votos a favor, 0 en contra y 0 abstenciones, lo cual representa el 100 % del total de ejidatarios asistentes.



C) PRESENTACION DE LOS PLANOS DE LAS TIERRAS DE USO COMUN Y ASIGNACION DE DERECHOS.- A continuación los representantes de la Comisión Auxiliar, realizaron la presentación del plano de las tierras de uso común, el cual abarca una superficie de 4,281-80-57.831 has., mismo que fue aprobado por 66 votos a favor, 0 en contra y 0 abstenciones, lo cual representa el 100 % del total de ejidatarios asistentes.

Por tal motivo y en virtud de que mas adelante se tratara el punto de la division del ejido, en donde se llevara acabo la delimitacion y asignacion correspondiente, la asamblea aprueba en este acto, el de no realizar la asignacion de tierras de uso comun, ya que como se menciona esta acto se realizara en los puntos que contemplan la division del ejido, siendo esto aprobado por 66 votos a favor, 0 en contra y 0 abstenciones, lo cual representa el 100 % del total de ejidatarios asistentes.

D) PRESENTACION DEL PLANO DEL AREA DE ASENTAMIENTO HUMANO, APROBACION DEL MISMO POR LA ASAMBLEA: Por ultimo, el presidente del Comisariado Ejidal, presento el plano de asentamientos humanos, el cual abarca una superficie de 9-95-08.654 ha., comprendido en una área de asentamiento humano, misma que debido a que todavía no se

27	SILVA VEGA ABEL
28	VEGA CAÑEDO PAULA
29	VEGA ESPINOZA ANDRES

D) PRESENTACION DEL PLANO DEL AREA DE ASENTAMIENTO HUMANOS PARA SU APROBACION.- En relación a este punto la asamblea acuerda con 66 votos a favor, 0 en contra y 0 abstenciones, lo que representa el 100 % de los ejidatarios asistentes; en que no es necesario se desahogo en virtud de que no se cuenta con este tipo de tierras.

10.- SOLICITUD A LA PROCURADURIA AGRARIA PARA QUE CONVOQUE A ELECCION DE LOS ORGANOS DEL EJIDO QUE NO CONSERVAN ORGANOS; ASI COMO PARA APROBACION DEL PROYECTO DE REGLAMENTO INTERNO.- Al respecto el C. Rito Silva Topete, integrante del nuevo ejido, señala de la importancia de que se solicite el nuevo ejido a la Procuraduría Agraria, para que convoque para elección de órganos ejidales y aprobación del Reglamento Interno, siendo esta propuesta aceptada por 66 votos a favor, 0 en contra y 0 abstenciones, lo que representa el 100 % de los asistentes.



11.- SOLICITUD AL REGISTRO AGRARIO NACIONAL PARA QUE:
A) INSCRIBA Y REGISTRE EL ACTA DE ASAMBLEA CON EL ACUERDO DE DELIMITACION, DESTINO Y ASIGNACION; ASI COMO EL ACUERDO DE DIVISION

B) INSCRIBA Y CERTIFIQUE LOS PLANOS APROBADOS (EJIDO INTEGRAL Y EJIDO RESULTANTE DE LA DIVISION)

C) UNA VEZ INSCRITO EL ACUERDO DE DIVISION, INSCRIBA Y EXPIDA LOS RESPECTIVOS CERTIFICADOS A LOS INTEGRANTES DE CADA UNO DE LOS EJIDOS RESULTANTES

Como penúltimo punto del orden del día, el C. Presidente de Debates, solicitó a la asamblea, la autorización de esta para solicitar al Registro Agrario Nacional, tal y como se describe en los incisos A, B y C; Acto que fue aprobado por 66 votos a favor, 0 en contra y 0 abstenciones, lo cual representa el 100 % del total de ejidatarios asistentes y designándose a las personas que integran el Comisariado Ejidal, para que realicen el tramite correspondiente

12.- CLAUSURA DE LA ASAMBLEA Y FIRMA DEL ACTA CORRESPONDIENTE, PASADA ANTE LA FE DEL FEDATARIO PUBLICO PRESENTE Y DEL REPRESENTANTE DE LA PROCURADURIA AGRARIA.-No habiendo otro asunto qué tratar, se dio por terminada la presente asamblea, siendo las 16:30 hrs. del día 22 de AGOSTO de 1999, firmando y estampando su huella digital, los que en ella intervinieron, los que quisieron y supieron hacerlo, para su constancia, acordándose que la presente acta de asamblea, sea pasada ante la fe del fedatario público presente y ante el representante de la Procuraduría Agraria.

COMUNIDAD ÍNDIGENA SAN JOSÉ DE LA ZORRA

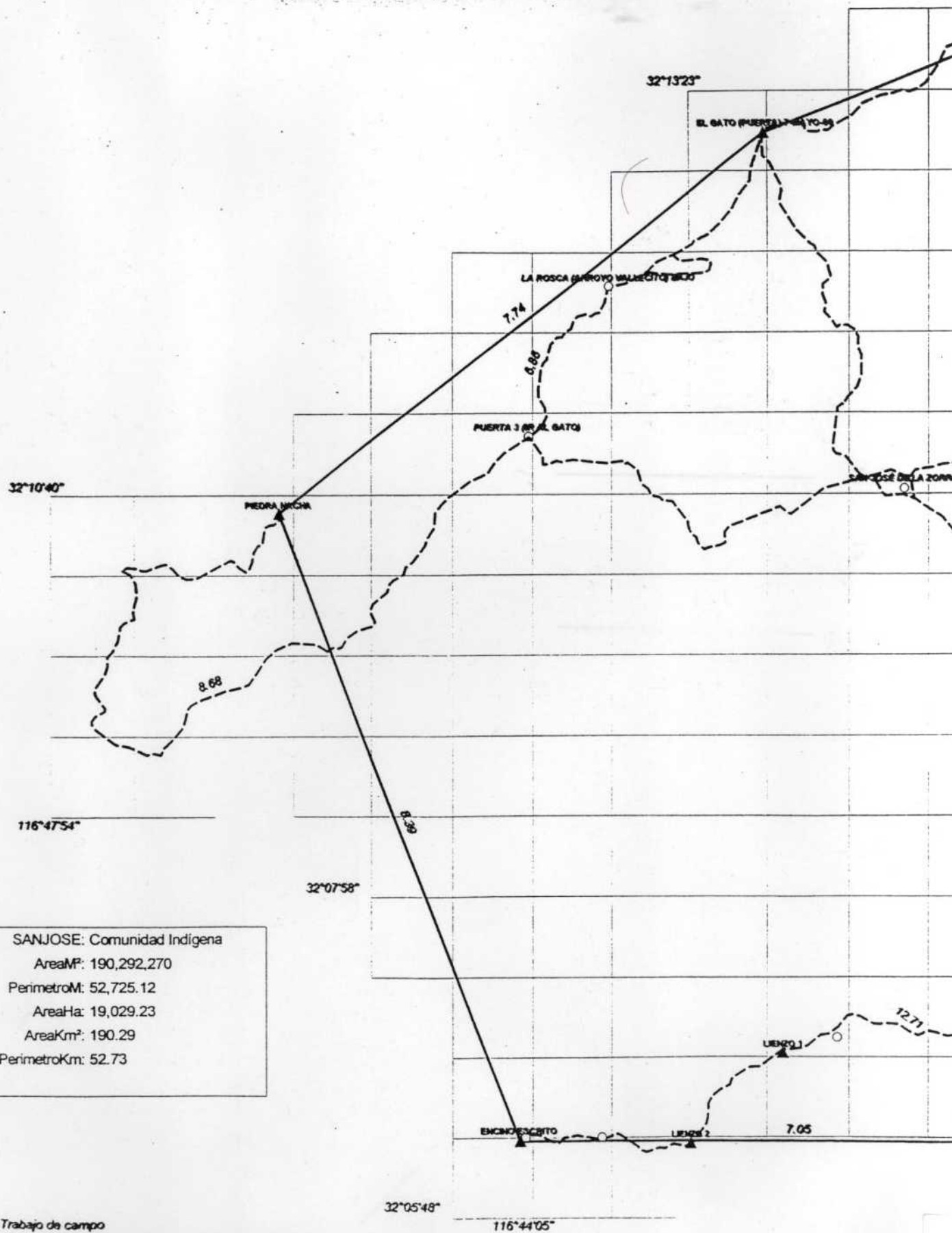

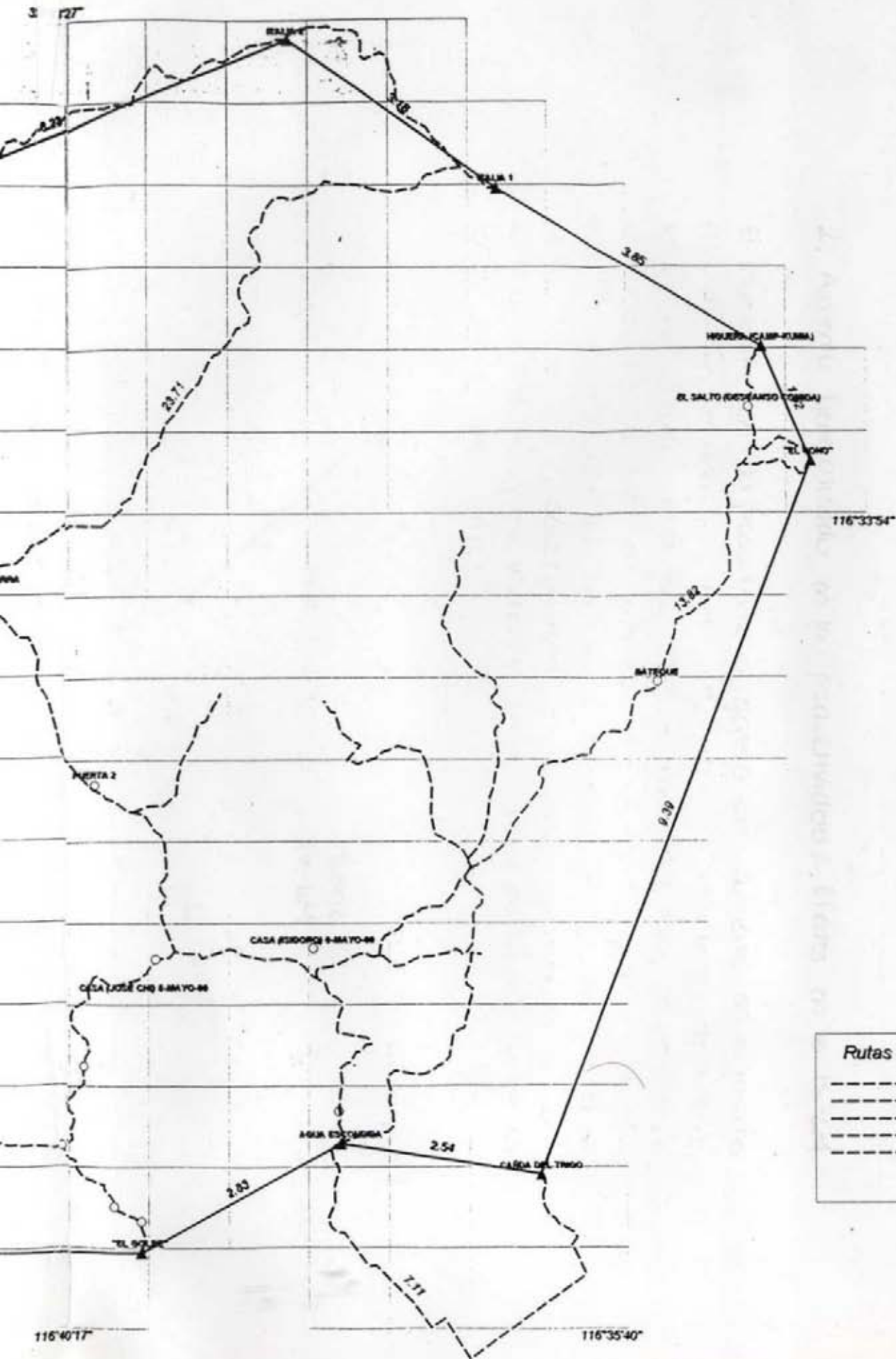

16

ATENTAMENTE

FIRMAS DE LOS QUE INTERVINIERON EN LA PRESENTE ASAMBLEA

EL COMISARIADO EJIDAL

C. PEDRO PORTILLO REMIGIO
PRESIDENTE



C. AURELIO ALCALA CERDA
SECRETARIO

C. JOSE RAMIREZ LOMELI
TESORERO

EL CONSEJO DE VIGILANCIA

C. TOMAS RODRIGUEZ ARAMBULA
PRESIDENTE

C. JOSE INES GARCIA RANGEL
SECRETARIO



DELEGACION MUNICIPAL
El Porvenir, B. C.
Valle de Guadalupe.

C. NOEL GUSTAVO GARCIA VEGA
SECRETARIO

SUBJEFATURA POLITICA DE LA
FRONTERA DE BAJA CALIFORNIA
(Sello)

EL INDIGENA JOSE MANUEL OCUPA UN TERRENO EN SAN JOSE DE LA ZORRA Y DONDE MANTIENE ANIMALES QUE TIENE EN CRIA Y CULTIVA CON SU FAMILIA UN TERRENO CON CUYOS PRODUCTOS SE MANTIENE HONRADAMENTE. ESTA SUBJEFATURA TIENE CONOCIMIENTO DEL HONESTO MODO DE VIVIR DE JOSE MANUEL Y LE PERMITE LA OCUPACION DE LAS TIERRAS MIENTRAS QUE EL SUPREMO GOBIERNO INFORME LO DEL ESTADO QUE GUARDAN LOS INDIGENAS DE ESTA FRONTERA, ACUERDA LA MANERA DE PROTEJER SUS INTERESES.

DESCANSO NOVIEMBRE 18 DE 1871

MANUEL CLEMENTE ROJO
(Rúbrica)

EL ANTERIOR PERMISO QUEDA ENTRADO EN VIGOR, DE CONSIGUIENTE NINGUNA PERSONA EXTRAÑA PODRA SIN RESPONSABILIDAD MOLESTAR A JOSE MANUEL POR LA OCUPACION DE DICHO TERRENO SIN ORDEN EXPRESA DEL SUPREMO GOBIERNO.

REAL DEL CASTILLO, MARZO 4 DE 1873

J. M. VILLAGRANA
(Rúbrica)

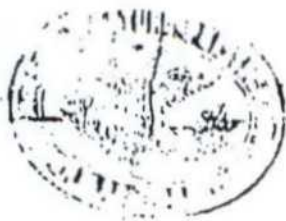

El Indígena

~~Don Juan San Juan~~
~~Don Juan San Juan~~

que tiene en posesión y cultivo
en su familia un terreno, con frutos
producidos, se mantiene honradamente.
Esta Subprefectura tiene conocimiento en
el modo de vivir de José y María
le permite la ocupación de los terrenos
que el Supremo Gob. informa
del terreno que guardan los indígenas
en la provincia, acuerda la manera
de proteger sus intereses.

Atencas, Nov 18 del 877
Manuel Clemente Rojas

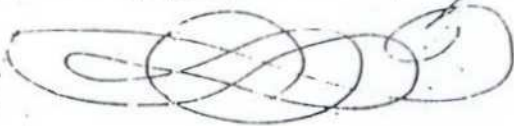

El anterior terreno, queda en
posesión de los indígenas, sin
que pueda ser vendido, al efecto
se le da a Manuel por la ocupación de los
terrenos sin orden expresa del Sr. D.
Real del Castillo, March de 1873.

J. M. Villagran



La, a la vez testimonio de la escritura de
 protocolizaci6n de las diligencias de informaci6n
 ad-perpetuam promovidas por la Seiora Adelina
 Goto a efecto de acreditar la posesi6n de la mitad
 Oeste del rancho denominado "Agua Escondida"
 sito en la Seccion de Guadalupe, de esta Muni-
 cipalidad. Dicha escritura se otorg6 bajo el numero
 2422 en fecha veinte de Abril del a1o de
 mil novecientos veintiocho, ante el mismo funcio-
 nario, y en presencia de los testigos instrumentales
 Seiores Jos6 Guza y Francisco L. Garcia. La
 calizaci6n referida se llevo a cabo en virtud del
 oficio Numero 217, que con fecha veintiocho de Ma-
 yo del a1o actual de mil novecientos veintiocho
 dirigi6 el C. Juez de Primera Instancia al
 Archivo P6blico de este mismo lugar y que dice
 lo siguiente: El sello del Juzgado dentro
 de las diligencias de informaci6n ad-perpetuam del
 1250.0000 Archivo P6blico. Presente. En virtud de lo
 que tengo el honor de remitir a usted, las Diligencias
 de informaci6n ad-perpetuam promovidas
 por la Seiora Adelina Goto, a efecto de sa-
 lutar la posesi6n de la mitad Oeste del ran-
 cho denominado "Agua Escondida" sito en la
 Seccion de Guadalupe, de esta jurisdicci6n, las
 que le suplico se sirva protocolizar a costa de
 la promotora. Ruego a Ud. me atentamente
 sufragio efectivo. No Reelecci6n.
 Ensenada, Baja California Mayo 27 de 1928.
 El Juez de Primera Instancia. Firmado: Guerrero-
 Rabica. El escrito de la solicitante se como sigue:
 Ciudadano Juez de Primera Instancia. - Jose-
 rancho "Agua Escondida" de esta jurisdicci6n
 municipal, Seccion de Guadalupe, en virtud de

Auto. 13.



Número puntitos - En la ciudad de Ensenada,
Historia Nati de la Baja California, a las mi-
ras del día diez de Mayo del año de mil
vecientos y cuatro, promue el pago del impuesto
de Ley, según prescripción número 883, fue por-
tado en inscripción, ante el Sr. Licenciado
Fermín Guerrero, Juez de Primera Instancia del
Pueblo Judicial, Encargado del Registro Público
de la Propiedad y de Comercio por intermedio

10:
11:
12:
13:
14:
15:
16:
17:
18:
19:
20:
21:
22:
23:
24:
25:
26:
27:
28:
29:
30:
31:
32:
33:
34:
35:
36:
37:
38:
39:
40:
41:
42:
43:
44:
45:
46:
47:
48:
49:
50:
51:
52:
53:
54:
55:
56:
57:
58:
59:
60:
61:
62:
63:
64:
65:
66:
67:
68:
69:
70:
71:
72:
73:
74:
75:
76:
77:
78:
79:
80:
81:
82:
83:
84:
85:
86:
87:
88:
89:
90:
91:
92:
93:
94:
95:
96:
97:
98:
99:
100:
101:
102:
103:
104:
105:
106:
107:
108:
109:
110:
111:
112:
113:
114:
115:
116:
117:
118:
119:
120:
121:
122:
123:
124:
125:
126:
127:
128:
129:
130:
131:
132:
133:
134:
135:
136:
137:
138:
139:
140:
141:
142:
143:
144:
145:
146:
147:
148:
149:
150:
151:
152:
153:
154:
155:
156:
157:
158:
159:
160:
161:
162:
163:
164:
165:
166:
167:
168:
169:
170:
171:
172:
173:
174:
175:
176:
177:
178:
179:
180:
181:
182:
183:
184:
185:
186:
187:
188:
189:
190:
191:
192:
193:
194:
195:
196:
197:
198:
199:
200:
201:
202:
203:
204:
205:
206:
207:
208:
209:
210:
211:
212:
213:
214:
215:
216:
217:
218:
219:
220:
221:
222:
223:
224:
225:
226:
227:
228:
229:
230:
231:
232:
233:
234:
235:
236:
237:
238:
239:
240:
241:
242:
243:
244:
245:
246:
247:
248:
249:
250:
251:
252:
253:
254:
255:
256:
257:
258:
259:
260:
261:
262:
263:
264:
265:
266:
267:
268:
269:
270:
271:
272:
273:
274:
275:
276:
277:
278:
279:
280:
281:
282:
283:
284:
285:
286:
287:
288:
289:
290:
291:
292:
293:
294:
295:
296:
297:
298:
299:
300:
301:
302:
303:
304:
305:
306:
307:
308:
309:
310:
311:
312:
313:
314:
315:
316:
317:
318:
319:
320:
321:
322:
323:
324:
325:
326:
327:
328:
329:
330:
331:
332:
333:
334:
335:
336:
337:
338:
339:
340:
341:
342:
343:
344:
345:
346:
347:
348:
349:
350:
351:
352:
353:
354:
355:
356:
357:
358:
359:
360:
361:
362:
363:
364:
365:
366:
367:
368:
369:
370:
371:
372:
373:
374:
375:
376:
377:
378:
379:
380:
381:
382:
383:
384:
385:
386:
387:
388:
389:
390:
391:
392:
393:
394:
395:
396:
397:
398:
399:
400:
401:
402:
403:
404:
405:
406:
407:
408:
409:
410:
411:
412:
413:
414:
415:
416:
417:
418:
419:
420:
421:
422:
423:
424:
425:
426:
427:
428:
429:
430:
431:
432:
433:
434:
435:
436:
437:
438:
439:
440:
441:
442:
443:
444:
445:
446:
447:
448:
449:
450:
451:
452:
453:
454:
455:
456:
457:
458:
459:
460:
461:
462:
463:
464:
465:
466:
467:
468:
469:
470:
471:
472:
473:
474:
475:
476:
477:
478:
479:
480:
481:
482:
483:
484:
485:
486:
487:
488:
489:
490:
491:
492:
493:
494:
495:
496:
497:
498:
499:
500:
501:
502:
503:
504:
505:
506:
507:
508:
509:
510:
511:
512:
513:
514:
515:
516:
517:
518:
519:
520:
521:
522:
523:
524:
525:
526:
527:
528:
529:
530:
531:
532:
533:
534:
535:
536:
537:
538:
539:
540:
541:
542:
543:
544:
545:
546:
547:
548:
549:
550:
551:
552:
553:
554:
555:
556:
557:
558:
559:
560:
561:
562:
563:
564:
565:
566:
567:
568:
569:
570:
571:
572:
573:
574:
575:
576:
577:
578:
579:
580:
581:
582:
583:
584:
585:
586:
587:
588:
589:
590:
591:
592:
593:
594:
595:
596:
597:
598:
599:
600:
601:
602:
603:
604:
605:
606:
607:
608:
609:
610:
611:
612:
613:
614:
615:
616:
617:
618:
619:
620:
621:
622:
623:
624:
625:
626:
627:
628:
629:
630:
631:
632:
633:
634:
635:
636:
637:
638:
639:
640:
641:
642:
643:
644:
645:
646:
647:
648:
649:
650:
651:
652:
653:
654:
655:
656:
657:
658:
659:
660:
661:
662:
663:
664:
665:
666:
667:
668:
669:
670:
671:
672:
673:
674:
675:
676:
677:
678:
679:
680:
681:
682:
683:
684:
685:
686:
687:
688:
689:
690:
691:
692:
693:
694:
695:
696:
697:
698:
699:
700:
701:
702:
703:
704:
705:
706:
707:
708:
709:
710:
711:
712:
713:
714:
715:
716:
717:
718:
719:
720:
721:
722:
723:
724:
725:
726:
727:
728:
729:
730:
731:
732:
733:
734:
735:
736:
737:
738:
739:
740:
741:
742:
743:
744:
745:
746:
747:
748:
749:
750:
751:
752:
753:
754:
755:
756:
757:
758:
759:
760:
761:
762:
763:
764:
765:
766:
767:
768:
769:
770:
771:
772:
773:
774:
775:
776:
777:
778:
779:
780:
781:
782:
783:
784:
785:
786:
787:
788:
789:
790:
791:
792:
793:
794:
795:
796:
797:
798:
799:
800:
801:
802:
803:
804:
805:
806:
807:
808:
809:
810:
811:
812:
813:
814:
815:
816:
817:
818:
819:
820:
821:
822:
823:
824:
825:
826:
827:
828:
829:
830:
831:
832:
833:
834:
835:
836:
837:
838:
839:
840:
841:
842:
843:
844:
845:
846:
847:
848:
849:
850:
851:
852:
853:
854:
855:
856:
857:
858:
859:
860:
861:
862:
863:
864:
865:
866:
867:
868:
869:
870:
871:
872:
873:
874:
875:
876:
877:
878:
879:
880:
881:
882:
883:
884:
885:
886:
887:
888:
889:
890:
891:
892:
893:
894:
895:
896:
897:
898:
899:
900:
901:
902:
903:
904:
905:
906:
907:
908:
909:
910:
911:
912:
913:
914:
915:
916:
917:
918:
919:
920:
921:
922:
923:
924:
925:
926:
927:
928:
929:
930:
931:
932:
933:
934:
935:
936:
937:
938:
939:
940:
941:
942:
943:
944:
945:
946:
947:
948:
949:
950:
951:
952:
953:
954:
955:
956:
957:
958:
959:
960:
961:
962:
963:
964:
965:
966:
967:
968:
969:
970:
971:
972:
973:
974:
975:
976:
977:
978:
979:
980:
981:
982:
983:
984:
985:
986:
987:
988:
989:
990:
991:
992:
993:
994:
995:
996:
997:
998:
999:
1000:
1001:
1002:
1003:
1004:
1005:
1006:
1007:
1008:
1009:
1010:
1011:
1012:
1013:
1014:
1015:
1016:
1017:
1018:
1019:
1020:
1021:
1022:
1023:
1024:
1025:
1026:
1027:
1028:
1029:
1030:
1031:
1032:
1033:
1034:
1035:
1036:
1037:
1038:
1039:
1040:
1041:
1042:
1043:
1044:
1045:
1046:
1047:
1048:
1049:
1050:
1051:
1052:
1053:
1054:
1055:
1056:
1057:
1058:
1059:
1060:
1061:
1062:
1063:
1064:
1065:
1066:
1067:
1068:
1069:
1070:
1071:
1072:
1073:
1074:
1075:
1076:
1077:
1078:
1079:
1080:
1081:
1082:
1083:
1084:
1085:
1086:
1087:
1088:
1089:
1090:
1091:
1092:
1093:
1094:
1095:
1096:
1097:
1098:
1099:
1100:
1101:
1102:
1103:
1104:
1105:
1106:
1107:
1108:
1109:
1110:
1111:
1112:
1113:
1114:
1115:
1116:
1117:
1118:
1119:
1120:
1121:
1122:
1123:
1124:
1125:
1126:
1127:
1128:
1129:
1130:
1131:
1132:
1133:
1134:
1135:
1136:
1137:
1138:
1139:
1140:
1141:
1142:
1143:
1144:
1145:
1146:
1147:
1148:
1149:
1150:
1151:
1152:
1153:
1154:
1155:
1156:
1157:
1158:
1159:
1160:
1161:
1162:
1163:
1164:
1165:
1166:
1167:
1168:
1169:
1170:
1171:
1172:
1173:
1174:
1175:
1176:
1177:
1178:
1179:
1180:
1181:
1182:
1183:
1184:
1185:
1186:
1187:
1188:
1189:
1190:
1191:
1192:
1193:
1194:
1195:
1196:
1197:
1198:
1199:
1200:
1201:
1202:
1203:
1204:
1205:
1206:
1207:
1208:
1209:
1210:
1211:
1212:
1213:
1214:
1215:
1216:
1217:
1218:
1219:
1220:
1221:
1222:
1223:
1224:
1225:
1226:
1227:
1228:
1229:
1230:
1231:
1232:
1233:
1234:
1235:
1236:
1237:
1238:
1239:
1240:
1241:
1242:
1243:
1244:
1245:
1246:
1247:
1248:
1249:
1250:
1251:
1252:
1253:
1254:
1255:
1256:
1257:
1258:
1259:
1260:
1261:
1262:
1263:
1264:
1265:
1266:
1267:
1268:
1269:
1270:
1271:
1272:
1273:
1274:
1275:
1276:
1277:
1278:
1279:
1280:
1281:
1282:
1283:
1284:
1285:
1286:
1287:
1288:
1289:
1290:
1291:
1292:
1293:
1294:
1295:
1296:
1297:
1298:
1299:
1300:
1301:
1302:
1303:
1304:
1305:
1306:
1307:
1308:
1309:
1310:
1311:
1312:
1313:
1314:
1315:
1316:
1317:
1318:
1319:
1320:
1321:
1322:
1323:
1324:
1325:
1326:
1327:
1328:
1329:
1330:
1331:
1332:
1333:
1334:
1335:
1336:
1337:
1338:
1339:
1340:
1341:
1342:
1343:
1344:
1345:
1346:
1347:
1348:
1349:
1350:
1351:
1352:
1353:
1354:
1355:
1356:
1357:
1358:
1359:
1360:
1361:
1362:
1363:
1364:
1365:
1366:
1367:
1368:
1369:
1370:
1371:
1372:
1373:
1374:
1375:
1376:
1377:
1378:
1379:
1380:
1381:
1382:
1383:
1384:
1385:
1386:
1387:
1388:
1389:
1390:
1391:
1392:
1393:
1394:
1395:
1396:
1397:
1398:
1399:
1400:
1401:
1402:
1403:
1404:
1405:
1406:
1407:
1408:
1409:
1410:
1411:
1412:
1413:
1414:
1415:
1416:
1417:
1418:
1419:
1420:
1421:
1422:
1423:
1424:
1425:
1426:
1427:
1428:
1429:
1430:
1431:
1432:
1433:
1434:
1435:
1436:
1437:
1438:
1439:
1440:
1441:
1442:
1443:
1444:
1445:
1446:
1447:
1448:
1449:
1450:
1451:
1452:
1453:
1454:
1455:
1456:
1457:
1458:
1459:
1460:
1461:
1462:
1463:
1464:
1465:
1466:
1467:
1468:
1469:
1470:
1471:
1472:
1473:
1474:
1475:
1476:
1477:
1478:
1479:
1480:
1481:
1482:
1483:
1484:
1485:
1486:
1487:
1488:
1489:
1490:
1491:
1492:
1493:
1494:
1495:
1496:
1497:
1498:
1499:
1500:
1501:
1502:
1503:
1504:
1505:
1506:
1507:
1508:
1509:
1510:
1511:
1512:
1513:
1514:
1515:
1516:
1517:
1518:
1519:
1520:
1521:
1522:
1523:
1524:
1525:
1526:
1527:
1528:
1529:
1530:
1531:
1532:
1533:
1534:
1535:
1536:
1537:
1538:
1539:
1540:
1541:
1542:
1543:
1544:
1545:
1546:
1547:
1548:
1549:
1550:
1551:
1552:
1553:
1554:
1555:
1556:
1557:
1558:
1559:
1560:
1561:
1562:
1563:
1564:
1565:
1566:
1567:
1568:
1569:
1570:
1571:
1572:
1573:
1574:
1575:
1576:
1577:
1578:
1579:
1580:
1581:
1582:
1583:
1584:
1585:
1586:
1587:
1588:
1589:
1590:
1591:
1592:
1593:
1594:
1595:
1596:
1597:
1598:
1599:
1600:
1601:
1602:
1603:
1604:
1605:
1606:
1607:
1608:
1609:
1610:
1611:
1612:
1613:
1614:
1615:
1616:
1617:
1618:
1619:
1620:
1621:
1622:
1623:
1624:
1625:
1626:
1627:
1628:
1629:
1630:
1631:
1632:
1633:
1634:
1635:
1636:
1637:
1638:
1639:
1640:
1641:
1642:
1643:
1644:
1645:
1646:
1647:
1648:
1649:
1650:
1651:
1652:
1653:
1654:
1655:
1656:
1657:
1658:
1659:
1660:
1661:
1662:
1663:
1664:
1665:
1666:
1667:
1668:
1669:
1670:
1671:
1672:
1673:
1674:
1675:
1676:
1677:
1678:
1679:
1680:
1681:
1682:
1683:
1684:
1685:
1686:
1687:
1688:
1689:
1690:
1691:
1692:
1693:
1694:
1695:
1696:
1697:
1698:
1699:
1700:
1701:
1702:
1703:
1704:
1705:
1706:
1707:
1708:
1709:
1710:
1711:
1712:
1713:
1714:
1715:
1716:
1717:
1718:
1719:
1720:
1721:
1722:
1723:
1724:
1725:
1726:
1727:
1728:
1729:
1730:
1731:
1732:
1733:
1734:
1735:
1736:
1737:
1738:
1739:
1740:
1741:
1742:
1743:
1744:
1745:
1746:
1747:
1748:
1749:
1750:
1751:
1752:
1753:
1754:
1755:
1756:
1757:
1758:
1759:
1760:
1761:
1762:
1763:
1764:
1765:
1766:
1767:
1768:
1769:
1770:
1771:
1772:
1773:
1774:
1775:
1776:
1777:
1778:
1779:
1780:
1781:
1782:
1783:
1784:
1785:
1786:
1787:
1788:
1789:
1790:
1791:
1792:
1793:
1794:
1795:
1796:
1797:
1798:
1799:
1800:
1801:
1802:
1803:
1804:
1805:
1806:
1807:
1808:
1809:
1810:
1811:
1812:
1813:
1814:
1815:
1816:
1817:
1818:
1819:
1820:
1821:
1822:
1823:
1824:
1825:
1826:
1827:
1828:
1829:
1830:
1831:
1832:
1833:
1834:
1835:
1836:
1837:
1838:
1839:
1840:
1841:
1842:
1843:
1844:
1845:
1846:
1847:
1848:
1849:
1850:
1851:
1852:
1853:
1854:
1855:
1856:
1857:
1858:
1859:
1860:
1861:
1862:
1863:
1864:
1865:
1866:
1867:
1868:
1869:
1870:
1871:
1872:
1873:
1874:
1875:
1876:
1877:
1878:
1879:
1880:
1881:
1882:
1883:
1884:
1885:
1886:
1887:
1888:
1889:
1890:
1891:
1892:
189

Unidad en el punto que, en virtud del C. de la
Ministerio Público, se mira de evitar la información
ad-judicial que solicite señalando día y hora
a los testigos para la práctica de la diligencia
ordenando, oportunamente, a protocolizar la in-
formación para que se me expida testimonio me-
largo para mis volificaciones al Señor Licenciado
Blas Palmar de su domicilio Avenida Ruiz # 44
Cienfuegos, Baja Calif. 20 de Mayo de 1928. Me
se firmar. - El interrogatorio por el cual fueron
examinados los testigos es como sigue: En presen-
cia de el Jefe de mil procesantes remitidos a
las divisiones de la fuerza pública, presente el primero de los testi-
gos, fue avisado de las penas en que incurrirán
los que declararen con falsedad ante la presencia
judicial y fueron interrogados legal de condiciones
con respecto a la veracidad de lo que dicen. El temor del interro-
gatorio respectivo de ser castigados de otros delincuentes,
habiendo contestado a cada una de las pregun-
tas que contiene, como sigue: A la 1ª Que se llama
Juan L. Silva, originario del Real del Cavite
Carabobo, de cuarenta y tres años de edad, agri-
cultor, natural de Cienfuegos, de esta jurisdicción
municipal, que se le preguntó si alguna de las
fechas de las 11 preguntas que se le hicieron.
A la 3ª Que no es la extensión de dicho campo.
A la 4ª Que no es la cantidad de dicho campo.
A la 5ª Que se ciñe a lo que contiene la pregunta que contiene,
pero que no son las mismas. A la 6ª Que no
es, pues que no tiene más de treinta años que
los Señores Huelmo, solo por una propiedad.
A la 7ª Que no es pública. A la 8ª Que
también ha sido examinada. A la 9ª Que no
tiene, habiendo sido así. A la 10ª Que no
también a punto. A la 11ª Que...

1.ª - H. 3.ª - Que si tiene una extensión mayor que
 2.ª - H. 4.ª - Que fuere menor. Landa con siembre
 3.ª - Que sea lalidiv todo el de mas lomas cobijadas
 4.ª - Que si ha de más de treinta años que domate
 5.ª - Agua Escudada. H. 6.ª - Que ha sido publico
 6.ª - En la pista de todo el mundo. H. 7.ª - Que
 7.ª - También ha sido continua pues que siempre ha sta
 8.ª - En el marzo. H. 8.ª - Que siempre ha sido pa
 9.ª - a la Jura. Adilina. H. 9.ª - Que siempre ha sido
 10.ª - Que también ha sido a como ha propo
 11.ª - H. 10.ª - Que se ha tratado a la pignora que
 12.ª - H. 11.ª - Que es igualmente cierto. H. 12.ª
 13.ª - Que allí en Agua Escudada, mas es por el
 14.ª - H. 13.ª - Que desde entonces por allí en marzo
 15.ª - H. 14.ª - Que ha sido. Preguntado por lo que de
 16.ª - H. 15.ª - Que ha sido. Preguntado por lo que de
 17.ª - H. 16.ª - Que ha sido. Preguntado por lo que de
 18.ª - H. 17.ª - Que ha sido. Preguntado por lo que de
 19.ª - H. 18.ª - Que ha sido. Preguntado por lo que de
 20.ª - H. 19.ª - Que ha sido. Preguntado por lo que de
 21.ª - H. 20.ª - Que ha sido. Preguntado por lo que de
 22.ª - H. 21.ª - Que ha sido. Preguntado por lo que de
 23.ª - H. 22.ª - Que ha sido. Preguntado por lo que de
 24.ª - H. 23.ª - Que ha sido. Preguntado por lo que de
 25.ª - H. 24.ª - Que ha sido. Preguntado por lo que de
 26.ª - H. 25.ª - Que ha sido. Preguntado por lo que de
 27.ª - H. 26.ª - Que ha sido. Preguntado por lo que de
 28.ª - H. 27.ª - Que ha sido. Preguntado por lo que de
 29.ª - H. 28.ª - Que ha sido. Preguntado por lo que de
 30.ª - H. 29.ª - Que ha sido. Preguntado por lo que de
 31.ª - H. 30.ª - Que ha sido. Preguntado por lo que de
 32.ª - H. 31.ª - Que ha sido. Preguntado por lo que de
 33.ª - H. 32.ª - Que ha sido. Preguntado por lo que de
 34.ª - H. 33.ª - Que ha sido. Preguntado por lo que de
 35.ª - H. 34.ª - Que ha sido. Preguntado por lo que de
 36.ª - H. 35.ª - Que ha sido. Preguntado por lo que de
 37.ª - H. 36.ª - Que ha sido. Preguntado por lo que de
 38.ª - H. 37.ª - Que ha sido. Preguntado por lo que de
 39.ª - H. 38.ª - Que ha sido. Preguntado por lo que de
 40.ª - H. 39.ª - Que ha sido. Preguntado por lo que de
 41.ª - H. 40.ª - Que ha sido. Preguntado por lo que de
 42.ª - H. 41.ª - Que ha sido. Preguntado por lo que de
 43.ª - H. 42.ª - Que ha sido. Preguntado por lo que de
 44.ª - H. 43.ª - Que ha sido. Preguntado por lo que de
 45.ª - H. 44.ª - Que ha sido. Preguntado por lo que de
 46.ª - H. 45.ª - Que ha sido. Preguntado por lo que de
 47.ª - H. 46.ª - Que ha sido. Preguntado por lo que de
 48.ª - H. 47.ª - Que ha sido. Preguntado por lo que de
 49.ª - H. 48.ª - Que ha sido. Preguntado por lo que de
 50.ª - H. 49.ª - Que ha sido. Preguntado por lo que de
 51.ª - H. 50.ª - Que ha sido. Preguntado por lo que de
 52.ª - H. 51.ª - Que ha sido. Preguntado por lo que de
 53.ª - H. 52.ª - Que ha sido. Preguntado por lo que de
 54.ª - H. 53.ª - Que ha sido. Preguntado por lo que de
 55.ª - H. 54.ª - Que ha sido. Preguntado por lo que de
 56.ª - H. 55.ª - Que ha sido. Preguntado por lo que de
 57.ª - H. 56.ª - Que ha sido. Preguntado por lo que de
 58.ª - H. 57.ª - Que ha sido. Preguntado por lo que de
 59.ª - H. 58.ª - Que ha sido. Preguntado por lo que de
 60.ª - H. 59.ª - Que ha sido. Preguntado por lo que de
 61.ª - H. 60.ª - Que ha sido. Preguntado por lo que de
 62.ª - H. 61.ª - Que ha sido. Preguntado por lo que de
 63.ª - H. 62.ª - Que ha sido. Preguntado por lo que de
 64.ª - H. 63.ª - Que ha sido. Preguntado por lo que de
 65.ª - H. 64.ª - Que ha sido. Preguntado por lo que de
 66.ª - H. 65.ª - Que ha sido. Preguntado por lo que de
 67.ª - H. 66.ª - Que ha sido. Preguntado por lo que de
 68.ª - H. 67.ª - Que ha sido. Preguntado por lo que de
 69.ª - H. 68.ª - Que ha sido. Preguntado por lo que de
 70.ª - H. 69.ª - Que ha sido. Preguntado por lo que de
 71.ª - H. 70.ª - Que ha sido. Preguntado por lo que de
 72.ª - H. 71.ª - Que ha sido. Preguntado por lo que de
 73.ª - H. 72.ª - Que ha sido. Preguntado por lo que de
 74.ª - H. 73.ª - Que ha sido. Preguntado por lo que de
 75.ª - H. 74.ª - Que ha sido. Preguntado por lo que de
 76.ª - H. 75.ª - Que ha sido. Preguntado por lo que de
 77.ª - H. 76.ª - Que ha sido. Preguntado por lo que de
 78.ª - H. 77.ª - Que ha sido. Preguntado por lo que de
 79.ª - H. 78.ª - Que ha sido. Preguntado por lo que de
 80.ª - H. 79.ª - Que ha sido. Preguntado por lo que de
 81.ª - H. 80.ª - Que ha sido. Preguntado por lo que de
 82.ª - H. 81.ª - Que ha sido. Preguntado por lo que de
 83.ª - H. 82.ª - Que ha sido. Preguntado por lo que de
 84.ª - H. 83.ª - Que ha sido. Preguntado por lo que de
 85.ª - H. 84.ª - Que ha sido. Preguntado por lo que de
 86.ª - H. 85.ª - Que ha sido. Preguntado por lo que de
 87.ª - H. 86.ª - Que ha sido. Preguntado por lo que de
 88.ª - H. 87.ª - Que ha sido. Preguntado por lo que de
 89.ª - H. 88.ª - Que ha sido. Preguntado por lo que de
 90.ª - H. 89.ª - Que ha sido. Preguntado por lo que de
 91.ª - H. 90.ª - Que ha sido. Preguntado por lo que de
 92.ª - H. 91.ª - Que ha sido. Preguntado por lo que de
 93.ª - H. 92.ª - Que ha sido. Preguntado por lo que de
 94.ª - H. 93.ª - Que ha sido. Preguntado por lo que de
 95.ª - H. 94.ª - Que ha sido. Preguntado por lo que de
 96.ª - H. 95.ª - Que ha sido. Preguntado por lo que de
 97.ª - H. 96.ª - Que ha sido. Preguntado por lo que de
 98.ª - H. 97.ª - Que ha sido. Preguntado por lo que de
 99.ª - H. 98.ª - Que ha sido. Preguntado por lo que de
 100.ª - H. 99.ª - Que ha sido. Preguntado por lo que de
 101.ª - H. 100.ª - Que ha sido. Preguntado por lo que de

...y de poner el hecho que contiene la pregunta
que contiene. - A la 12ª Que se cite y le conteste
A la 13ª Que también se cite. - A la 14ª Que
se igualmente cite. - A la 15ª Que precisamente se
reñale y le conteste lo que sea declarando. - Pregunta
por la razón de su dicho sobre las demás hechas
... como personal de la Señora Adelina Soto,
testi: que lo demás le conteste de cinco a cinco
que conoce el varacho. Agrega Bernardi; pue
ha puesto el título a que se refiere la pregunta
el que ha puesto en poder de Doña Adelina Soto
y que lo demás lo reñale - tiene bien porque ha
reñale de la fundación de Guadalupe por con
tada la reñale. - En la república se valió el
título de la reñale, y vino al cable, haciendo
también al C. Judicial Municipal en función
de Agente del Ministerio Público, quien desde
principio asistió a esta diligencia. Doy fe. - En
presencia de J. C. Silva. J. H. del Río. Francisco J.
Savio. - Lino. - Roldán. - Enseguida, el mes
de agosto de Mayo de mil novecientos
veintinueve, habiendo sido ante el C. Judicial
Municipal en función de Agente del Ministerio
Público, se presentó este título, con sus adjuntos
las firmas que inscriben los que se producen
con fealdad ante la presencia judicial; de
jó la protesta legal de comparecer con sus
preguntas por las generales, mejor dicho, en
virtud del libro de interrogatorio respectivo, con
a una una de las preguntas que contiene
como sigue: A la 1ª Que se llama - Emilio
Barros de apellido y nombre de Guadalupe.
de la fundación municipal, nativo, de cinco
y dos años de edad, soltero, y mi padre
Fagner los generales de número 527 del bo
go de Procedimientos Civiles. A la 2ª Que se

Guerrero - Emiliano Canales - L. H. del Rio -
carre J. Garcia - Sr. - Rebeca - Notaria del
presente el instrumento de preferencia, se debió a
Sr. - Helena Solé, quien lo presento para
registrar. - by fe.

Simotio Guerrero.

4070
296

[illegible]

mile la propiedad sobre dicho de la Ni
cardo Carrasco, un paguero de la
mejor especie representada. - Se ha de
las autoridades del Estado de
ja California y a las donas de la
no pongan obstáculos alguno al
cardo Carrasco en la propiedad que
confiere, sino antes bien le amparen
tengan en el ejercicio de sus derechos
dado en el Palacio Nacional a los
los dieciocho dias del mes de junio
ochocientos ochenta y nueve. - El
titucional de los Estados Unidos
Porfirio Diaz - Rubrica - M. Carrasco
Rubica - C. M. - Ventado a las 2 de
respectivo - M. Carrasco - En copia
cubille sacaron en los ventados
en el expediente respectivo. - Hecho a los
de Julio de 1901. - El Oficial - M. Carrasco
Porfirio Diaz - Rubrica - M. Carrasco
que dice: Conforme. - M. Carrasco -
Conforme. - Hecho a los
delidamente el documento de
devolvió al Sr. Manuel Carrasco
lo presento para su
Firmas Carrasco

(3)



115
GOBIERNO DEL ESTADO
Oficina de Inscripción de Inmuebles, B. C.
RECIBID
AGO 25 1980
RECIBID
REGISTRO PUBLICO DE LA PROPIEDAD
Y EL COMERCIO DE LOS BIENES - C

VOLUMEN 325 TRESCIENTOS VEINTICINCO.-----
ESCRITURA 28665 VEINTIOCHO MIL SEISCIENTOS VEINTICINCO.-----
Ensenada, Baja California, a los dieciséis días del mes de
Junio del año de mil novecientos ochenta y o, el Licenciado
ALFREDO GONZALEZ CORRAL, Notario Público Número Tres de éste
Municipio, hago constar que ante mí compareció la señora
ENCARNACION VEGA SOTO, en su calidad de UNICA Y UNIVERSAL HE
REDEIRA Y ALZACEA reconocida en la Sucesión Intestamentaria a
biens de la señora ADELINA SOTO CARRANZA, con el fin de otorgar
en favor de sí misma, la ADJUDICACION POR HERENCIA de los
bienes sucesorios.-----

----- A N T E C E D E N T E S -----

I.- FALLECIMIENTO.- La señora Adelina Soto Carranza falleció
en un Agua Escondida, de la Delegación de Colonia Guadalupe
de éste Municipio en Ensenada, Baja California, el día veinticinco
de abril del año de mil novecientos setenta y cuatro
quedando asentada su defunción bajo partida uno, en el Libro
60/I, de la Oficialía del Registro Civil, de Defunciones, según
aparece de la certificación expedida por la Oficial de
dicho registro, el día veintinueve de septiembre de mil novecientos
setenta y nueve.-----

II.- DENUNCIA JUDICIAL Y ADJUDICACION.- La señora Encarnación
Vega Soto denunció, mediante escrito de fecha once de septiembre
de mil novecientos setenta y nueve, ante el Juez Primero
Mixto de Primera Instancia de éste Partido Judicial, la Sucesión
Intestamentaria de la señora Adelina Soto Carranza; sucesión
que quedó radicada en ante de fecha veintiséis de septiembre
de mil novecientos setenta y nueve, según expediente
número seiscientos setenta y dos, diagonal, setenta y nueve,
y citándose a la audiencia a que se refiere el artículo setenta
y seis del Código de Procedimientos Civiles en vigor.- En dicha audiencia, que se llevó a cabo a las once

12/11
RECIBID

12/11
ESPACHADO
SET 8 1980

COPIADO

horas del día quince de octubre del mismo año de mil nove-
cientos setenta y nueve, los testigos propuestos, declararon
comocer a la promovente, Encarnación Vega Soto, siendo hija
de la autora de la sucesión y que tanto ésta como Adelina So-
te, son las únicas herederas de la propia autora de la suce-
sión.-----

- III.- DECLARACION DE HEREDEROS.- Por resolución de fecha
dos de noviembre de mil novecientos setenta y nueve, el Juez
de los autos, resolución de la cual se transcribe en le con-
ducentes "...; y en la misma diligencia, se tuvo por presen-
tada a la Ciudadana Elena Vega Soto, haciendo las manifesta-
ciones a que se refiera y otorgando en beneficio de la promo-
vente los derechos que pudieran corresponderle de la presente
sucesión y asimismo ratificó la cesión de derechos que le pu-
dieran corresponder; y...- Por lo anteriormente expuesto y...
es de resolverse y se RESUELVE: PRIMERO.- Es de declararse y
se declara que ENCARNACION VEGA SOTO es la única y universal
heredera de la sucesión a bienes de ADELINA SOTO CARRANZA.---
SEGUNDO.- Se designa como Albacea definitiva de la presente--
sucesión a la misma persona ENCARNACION VEGA SOTO, a quien se
le haga saber su nombramiento para los efectos legales de---
aceptación y protesta, así como el desempeño del cargo confo-
rme teniéndoselo por discernido al hacerlo.- NOTIFIQUESE...
...".-----

- IV.- INVENTARIO Y AVALUO.- La Albacea nombrada, previa acep-
tación del cargo, con fecha doce de noviembre de mil novecien-
tos setenta y nueve, formuló el INVENTARIO de los bienes suce-
sorios, señalando únicamente como perteneciente a la autora--
de la sucesión, la posesión de la Mitad Oeste del rancho deno-
minado "AGUA ESCONDIDA", ubicado en la Delegación de Colonia-
Guadalupe de esta Jurisdicción, con superficie de DOS MIL 'QUI-
ENTAS HECTAREAS, lindando al Norte con el rancho Italia;---



al Sur, al Este y al Oeste, con terrenos considerados como-- -2-
nacionales, midiendo cinco mil metros por cada uno de sus la-
dos.- Como antecedente de la posesión señalada la interesada
señaló la escritura de las Diligencias de Información promo-
vidas por la señora Adelina Soto, número dos mil setecientos
veintidós, volumen vigésimo quinto de fecha treinta de abril
de mil novecientos veintiocho, pasada ante la fé del Licenci-
do Timoteo Guerrero, Juez Mixto de Primera Instancia de éste
Partido Judicial, en funciones de Notario Público por Minis-
terio de la Ley, inscrita bajo partida veintitrés del Tomo Pri-
mero de la Sección Cuarta de Sentencias, que obra a fojas----
ochenta y siete a la noventa de dicho Libro del Registro Pá-
blico de la Propiedad de este lugar, el día diez de mayo del
citado año de mil novecientos veintiocho.- - - - -

- ACLARACION.- La compareciente manifiesta que tuvo conoci-
miento, con posterioridad a la formulación del inventario an-
terior, que una fracción de la Mitad Oeste del rancho "Agua Es-
condida", con superficie de mil doscientas cincuenta hectáreas
fue adjudicada al señor Onofre Meléndez Soto mediante escri-
tura número veintidós mil ochocientos sesenta y cinco, volumen
doscientos cincuenta y cinco de fecha primero de noviembre de
mil novecientos setenta y siete, pasada ante la fé del suscri-
to Notario e inscrita bajo partida diecisiete mil cuatrocientos
catorce, que obra a fojas ciento siete y ciento ocho del Tomo
Sesenta de la Sección Primera del Registro Público de la Pro-
piedad de este lugar el día veintiocho de diciembre del mismo
año, cuyas medidas y colindancias constan en dicha escritura,
también en calidad de heredero de la señora Adelina Soto Ca-
rranco, según testamento de la posesión intestamentaria respo-
tiva, que se llevó, en juicio diverso número 728/75, llevado
ante el propio Juzgado Primero Mixto de Primera Instancia de
este Partido Judicial.- En consecuencia y para los efectos de-

COPIADO

la presente adjudicación, solo subsiste la fracción restante...
de la Mitad Oeste del referido predio "Agua escondida", con su
superficie de MIL DOSCIENTOS CINCUENTA HECTÁREAS, y las siguientes
medidas y colindancias: al NORTE, en DOS MIL QUINIENTOS
METROS, con terrenos considerados como Nacionales; al SUR, en
DOS MIL QUINIENTOS METROS, también con terrenos considerados
como Nacionales; al ESTE, en CINCO MIL METROS, igualmente con
terrenos considerados como Nacionales; y, al OESTE, en CINCO
MIL METROS, con porción restante del propio predio, quedando a
salvo los derechos de la compareciente para determinar lo que
correspondiera respecto de la anterior adjudicación. - - - - -

- La Mitad Oeste del único inmueble objeto del inventario, con
superficie de dos mil quinientas hectáreas, fué objeto de ava-
luo por Institución de Crédito autorizada señalándosele un va-
lor total de un millón trescientos diez mil pesos, resultando
que la mitad de dicho predio que aún conserva la sucesión y
que daba ser tomada en cuenta, es la cantidad de SEISCIENTOS
CINCUENTA Y CINCO MIL PESOS. - - - - -

- El inventario y avalúo de los bienes sucesorios, se aproba-
ron por el Juez del conocimiento, mediante auto de fecha veintiocho
de enero del año en curso. - - - - -

- V.- ADJUDICACION.- Resultando innecesaria la rendición de
cuentas por parte de la Albacea, por desempeñar dicho cargo la
única y universal heredera declarada en la sucesión, y sin ne-
cesidad, por igual razón, de formular proyecto de partición de
los bienes de la herencia, el Juez de los autos dictó resolu-
ción con fecha doce de febrero del año en curso, ordenando la
adjudicación de los bienes de la herencia en favor de la compare-
ciente señora ENCARNACION VEGA SOTO y ordenando la remisión
de los autos originales a ésta Notaría para los efectos de la
formalización de la escritura correspondiente; remisión que
se cumplió mediante oficio número 129 ciento veinti-



setenta y nueve, de fecha veintisiete del citado mes de febrero que Yo, el Notario, agrego al apéndice de esta acta, marcando con la letra "A" y el número de la misma. - - - - -

- - - - - C L A U S U L A S - - - - -

- PRIMERA.- La señora ENCARNACION VEGA SOTO, en su calidad de ALBACEA y única y universal heredera declarada en la Sucesión de la señora ADELINA SOTO CARRANZA (o CARRANCIO) procede a adjudicarse y se ADJUDICA en este acto los bienes pertenecientes a dicha sucesión, consistentes en una fracción de la Mitad Oeste del rancho denominado "AGUA ESCONDIDA" de la Delegación de Colonia Guadalupe, de éste Municipio, con superficie de UN MIL DOSCIENTAS CINCUENTA HECTÁREAS y las medidas y colindancias que se detallan en el Intecédente IV de ésta escritura, del Inventario de los bienes sucesorios, (Aclaración hecha al mismo), cuya posesión pertenecía a la decujus, con cuanto de hecho y por derecho le pertenezca. - - - - -

- SEGUNDA.- Para efectos fiscales, debe tenerse como valor del inmueble adjudicado, la suma de SEISCIENTOS CINCUENTA Y CINCO MIL PESOS, Moneda Nacional, señalado en el avalúo que formuló Institución de Crédito autorizada. - - - - -

- TERCERA.- La compareciente declara que conoce las condiciones en que se encuentra la fracción del predio rústico cuya adjudicación formaliza en su favor y que se da por virtualmente recibida de la misma. - - - - -

- CUARTA.- La propia compareciente hace constar que con el otorgamiento de la presente escritura, da por concluido el trámite de la sucesión testamentaria a bienes de la señora Adelina Soto Carranza (o Carrancio). - - - - -

- - - - - G E N E R A L E S - - - - -

- La señora ENCARNACION VEGA SOTO, manifestó ser mexicana, originaria de Agua Escondida, de la Delegación de Colonia Guadalupe, de éste Municipio, y donde nació el dieciocho de

siembre de mil novecientos veintidos, soltera, del hogar y con domicilio en el lugar de su nacimiento; agregando bajo protesta de decir verdad, que no es causante del Impuesto Sobre la Renta.-----

----- YO, EL NOTARIO, DOY FE: -----

I.- De la verdad del acto.- II.- De que conozco a la compareciente a quien conceptúo capacitada legalmente para la celebración del mismo.- III.- De que ha tenido a la vista los documentos de que se ha hecho mención y de que lo relacionado e inserto de los mismos, concuerda con sus originales.- IV.- De que le leí y expliqué la presente escritura, y habiendo manifestado su conformidad con ella, la ratificó y firmó el día trece de julio del año en curso.-----

Encarnación Vega Soto.- Firmado.- Ante mí: Lic. Alfredo González Corral.- Firmado.- El sello de la Notaría.-----

En Ensenada, Baja California, a catorce de agosto de mil novecientos ochenta, autorizo la escritura que precede, agregando el apéndice, marcados con las letras "B", "C", "D" y "E" y el número de la misma, Deslinde Oficial, Avalúo Bancario, Certificado de no adeudo fiscal y Declaración para el pago del Impuesto sobre adquisición de Inmuebles.- Day fé.- Lic. Alfredo González Corral.- Firmado.- El sello de la Notaría.-----

EL PRIMER TESTIMONIO QUE SE COMPULSA DE SU MATRIZ.- VA EN OCHO NUEVE FOJAS ÚTILES, DEBIDAMENTE SELLADAS Y COTEJADAS CON LOS ORIGINALES.- SE EXPIDE PARA USO DE LA SEÑORA ENCARNACIÓN VEGA SOTO.- LO AUTORIZO YO, EL NOTARIO TITULAR LICENCIADO ALBERTO GONZÁLEZ CORRAL, CON MI FIRMA Y SELLO, EN LA CIUDAD DE ENSENADA, BAJA CALIFORNIA, A LOS VEINTE DÍAS DEL MES DE AGOSTO DEL AÑO DE MIL NOVECIENTOS OCHENTA Y DOS.-----

Alfredo González Corral

Este documento queda inscrito en el Libro de Registro de esta Oficina, bajo la Partida Número 6095, a fojas 138-9 Tomo 41, Sección Civil, del Registro Público de la Propiedad y de Comercio del Estado, habiéndose pagado los derechos correspondientes según recibo número 123128 de fecha 29 Agosto de 1920
ENSENADA Baja Cal., a 8 de SEPTIEMBRE de 1920



OFICINA REGISTRADORA DE ENSENADA, B. C.
EL REGISTRADOR PÚBLICO DE LA PROPIEDAD Y
COMERCIO DEL ESTADO DE B. C.

[Handwritten signature]

GOBIERNO DEL ESTADO DE
BAJA CALIFORNIA

RECIBIDO

ENE. 27. 1920

RECIBIDO

SECRETARÍA DE CATÁSTRO

Ensenada, Baja California



REGISTRO PUBLICO DE LA PROPIEDAD Y DE COMERCIO

11-21-83
 17 11 83
 DIA MES AÑO

VOLANTE DE RECIBIDO

11634

FOLIO

RECIBIDO DE

DIRECCION:

DOCUMENTOS RECIBIDOS

TEL

OTA: SIRVASE RECOGER LOS DOCUMENTOS A MAS TARDAR OCHO DIAS DESPUES DE SU PRESENTACION.
 LA PRESENTACION DE ESTE VOLANTE ES REQUISITO NECESARIO PARA LA DEVOLUCION DE
 LOS DOCUMENTOS QUE AMPARA.



21/818
 No: dos

VALENTIN GONZALEZ CARRANCIO

ESPACIO PARA LA MAQUINA REGISTRADORA

11634 17 enero 83

9279 1072

18 enero 83

CONCEPTO

CANTIDADES

Por reg. esc. que contiene adjudicación
 por \$1'250,000.00 M.N. Frac. II Art. 17
 y Ing. do.
 15% Adic. Educ Med y Sup.

2040

1146

6,425.00

965.75

RAUL DOMINGUEZ RUIZ

SUB-TOTAL

RENTAS MENOS O FRAC.

RENTAS DE EMISION

TOTAL

7,366.75

ESTE DOCUMENTO SERA PARA LAS VIGES DE RECIBO OFICIAL CUANDO CONTIENE EN EL LUGAR
 RESPECTIVO LA IMPRESION DE LA MAQUINA REGISTRADORA Y LA FUELLA DEL CAJERO REGISTRADOR

EL ENTEND QUE EFECTUA EL COBRANTE SE HIZO POR LA OFICINA RECAUDADORA SIN PERJUICIO DE LOS DERECHOS DEL FISCO PARA EL PAGO DE
 LAS CANTIDADES UNITARIAS AL FRACASAR LA LIQUIDACION DE LA CUENTA O LOS PAGOS DEL FISCAL

NOTAS MARGINALES:

NOTA PRIMERA: En -- --cinco-- -- -- días del mes de --enero--
-- -- -- --de mil novecientos ochenta y tres, al aviso a la
Oficina Federal de Hacienda de haber quedado firmada la pre-
sente escritura. Conste. Rúbrica.

NOTA SEGUNDA: En -- --cinco-- -- -- días del mes de --enero--
-- -- -- --de mil novecientos ochenta y tres, agrego al --
apendice de esta escritura los documentos que forman parte
del mismo. Conste. Rúbrica.

ES PRIMER TESTIMONIO PRIMERO EN ORDEN QUE SE TRASLADA
DE SU MATRIZ. VA EN DOS FOJAS UTILES Y ANEXOS DIBUJADOS
COTEJADOS Y SELLADOS. LO AUTORIZO PARA USO DE LA SEÑORA
ANNETTE ELISA PETRINI RAMIREZ DE SCOLARI. EN ENSENADA, BAJA
CALIFORNIA A LOS -- --cinco-- -- -- DIAS DEL MES DE -- --ENERO--

DE MIL NOVECIENTOS OCHENTA Y TRES. DOY FE.

EL .O. PUBLICO NUMERO DOS

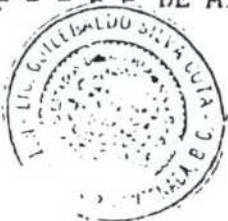

L. GUILLERMO SILVA COTA

Hoy a las 13.45 Horas del día 24 del mes de Enero de 1985,
quedó inscrito bajo partida 14072 - a folios 243 a 141 de este libro de
Copias de Documentos objeto de Inscripción el presente documento y registrado en el Libro de
Registro bajo el mismo número de Partida a folio 647 del Volúmen 96
de la Sección Civil. Doy Fé.

[Firma]
OFICINA REGISTRADORA DE ENSENADA



Call. 3a. No. 445

Ensenada, B. C.

- 7 -

ión de Terrenos Nacionales de la Secretaría de Agricultura y Ganadería; c).-Plano Oficial levantado con motivo del Deslinde del predio "Agua Escondida" referido en el inciso precedente; d).- Certificado expedido con fecha 20 de Enero del presente año de 1982, por el C. Delegado del Registro Público de la Propiedad y de Comercio en este Partido Judicial y en el cual se hace constar la inscripción y registro del referido inmueble "Agua Escondida" como de la propiedad del actor de esta Intestamentaria.

X.-BIENES AJENOS EN PODER DEL ACTOR DE LA SUCESIÓN: No hay.

Ensenada, B. C.,

El Alcaide de la Sucesión

Valentín González Carrancio
Valentín González Carrancio

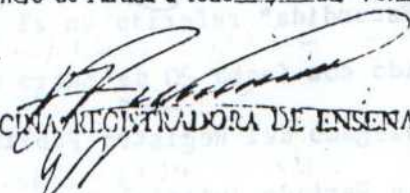

Hoy a las 13.30 Horas del día 24 del mes de Enero de 1985,
quedó inscrito bajo partida 14.070 - a folios 173 y 172 de este Libro de
Copias de Documentos objeto de Inscripción el presente documento y registrado en el Libro de
Registro bajo el mismo número de Partida a folio 62/3 del Volumen - 96 -
de la Sección Civil. Doy Fé.

OFICINA REGISTRADORA DE ENSENADA



la escritura, explicandose al valor y consecuencias juridicas,
y estando conforme con su redaccion y contenido, la ratifico
y firmo ante M. en el lugar y fecha de su otorgamiento. DOY
FE.

VALENTIN GONZALEZ VARRANCIO. - Firmado. - Ante M. LICENCIADO
GUILLERMO SILVA COTA. - Firmado. - En sello de autorizar de la
Escritura. - En Ensenada, Baja California a los - - -cinco- - -
dias del mes de - - -enero- - -de mil novecientos ochenta y
tres, autorizo definitivamente la presente escritura, cubiertos
que fueren los requisitos e impuestos de Ley. - Conste. - Rubrica
la.

NOTAS MARGINALES.

- - -NOTA PRIMERA: - En - - trece- - - dias del mes de diciem-
bre - - - de mil novecientos ochenta y dos, di aviso a la Ofi-
cina Federal de Hacienda de haber quedado firmada la presente
escritura. - Conste. - Rubrica. -

- - -NOTA SEGUNDA: - En - - cinco- - - dias del mes de - enero- - -
- - - de mil novecientos ochenta y tres, agrego al apendi-
ce de esta escritura, los documentos que forman parte del mis-
mo. - Conste. - Rubrica. -

- - -ES PRIMER TESTIMONIO PRIMERO EN ORDEN QUE SE TRASLADA -
DE SU MATRIZ. - VA EN TRES FOJAS UTILES Y ANEXOS DEBIDAMENTE
COTEJADOS Y SELLADOS. - LO AUTORIZO PARA USO DE VALENTIN GON-
ZALEZ CARRANCIO. - - - - - EN ENSENADA, BAJA CALI-
FORNIA A LOS - - -CINCO- - - DIAS DEL MES DE - - -ENERO- - -
DE MIL NOVECIENTOS OCHENTA Y TRES. - DOY FE. -

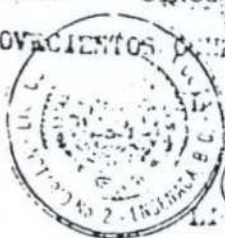

NOTARIO PUBLICO NUMERO DOS

GUILLERMO SILVA COTA

señalado al hacerlo.

ACEPTACION DEL CARGO DE ALBACEA:

- SEPTIMO: - Con fecha diez de noviembre de mil novecientos ochenta y dos, presentado en el Juzgado el señor VALENTIN CORTAZAR CARRANCIO, acepto el cargo de albacea definitivo de la presente sucesión a bienes de JOSE RICARDO CARRANCIO y protesta su fiel y leal desempeño.

- OCTAVO - Con Oficio número (1597) mil quinientos noventa y siete, el Ciudadano Juez Primero Mixto de Primera Instancia de este Partido Judicial remitió a esta Notaría, el Expediente número (19/48) cincinueve diagonal cuarenta y ocho, para efectos de su continuación, mismo que agrego al apéndice de esta escritura connotándolo con la letra "A" y el número de la misma.

INTENTARIOS Y AVALUOS:

- NOVENO - Dinero, no hay.- alhajas, no hay.- efectos de Comercio e Industria, no hay.- reservaciones, no hay.- frutos, no hay.- mieles; no hay.- bienes raíces, el predio rústico denominado "Agua Recordada", la superficie de (2,500) dos mil quinientas hectáreas, ubicado en la delegación de Guadalupe, municipio de Ensenada, Baja California, de forma rectangular que mide cinco mil metros por cada lado y colinda por todos sus lados con terrenos nacionales y el cual fue adquirido por el autor de esta Intestamentaria, señor JOSE RICARDO CARRANCIO mediante título de Propiedad expedido en su favor por el Ejecutivo de la Unión con fecha diecisiete del mes de julio del año de mil novecientos setenta y nueve y de cuyo documento público se toma razón bajo Partida número (734) setecientos treinta y cuatro, a folios (116) frente y vuelta del Tomo X de la Sección Primera de Titulos Translativos de Dominio del Registro Público de la Propiedad y de Comercio de este Partido Judicial con fecha siete del mes de septiembre del año de mil novecientos veintiseis. El valoriza en \$ 750,000.00 (SETECIENTOS CINCUENTA MIL PESOS 00/100 MONEDA NACIONAL) - créditos: no hay.

- PAPELES DE IMPORTANCIA -

- e) - El Oficio número (11462) de fecha trece de junio de mil novecientos veintiseis, girado por el C. Director General de Aguas, Tierras y Colonizaciones de la Secretaría de Agricultura y Fomento y por medio del cual remite al autor de esta Intestamentaria señor JOSE RICARDO CARRANCIO una copia certificada del Título de Propiedad en su favor del predio "La Escondida".

- DECIMO - El Aviso de el bancario, que se agrega como al apéndice de esta escritura como al testimonio que el efecto de expida, que conste con la letra "B" y el número de la misma.

- Con estos antecedentes se otorga la siguiente:

- CLÁUSULA -

- UNICA - El señor VALENTIN GONZALEZ CARRANCIO, como único y universal heredero y albacea de las Sucesiones Acumuladas del señor JOSE RICARDO CARRANCIO y la señora DOLORES CARRANCIO AIDAM, se adjudica en mismo, el Predio rústico denominado "La Escondida" con una superficie de (2.500) dos mil quinientos hectáreas, ubicado en la delegación de Guadalupe, con las servidumbres y colindancias que se establecen en el antecedente número de esta escritura y que se tienen aquí por reproducidos, no si se insertaran a la letra para todos sus efectos legales, a que haya lugar.

- Por sus GENERALES el compareciente Juan José Carrancio, de cincuenta y tres años de edad, nacido en Agua Escondida, de esta municipalidad, casado, agricultor, con domicilio conocido en la Delegación de Guadalupe de esta municipalidad, y al corriente en el pago del impuesto sobre la renta, se compromete de momento.

- YO, EL NOTARIO DON FELIX, De la verdad del acto, De que se inserta y relaciono conforme con sus antecedentes que trae a la vista y a calce de relato. III - De que el compareciente a que, comparece voluntariamente, para la otorgación del mismo. IV - De que se le ha

señalado al haberlo.

ACEPTACION DEL CARGO DE ALMACEA:

-SEPTIMO:- Con fecha diez de noviembre de mil novecientos ochenta y dos, presentado en el Juzgado el señor VALENTIN CIGALES CARRANCIO, aceptó el cargo de albacea definitivo de la presente sucesión a bienes de JOSE RICARDO CARRANCIO y protesta su fiel y leal desempeño.

-OCTAVO- Con Oficio número (1597) mil quinientos noventa y siete, el Ciudadano Juez Primero Mixto de Primera Instancia de este Partido Judicial remitió a esta Notaría, el Expediente número (19/48) diecinueve diagonal cuarenta y ocho, para efectos de su continuación, mismo que agrego al apéndice de esta escritura connotandole con la letra "A" y el número de la misma.

INTENTARIOS Y AVALUOS:

-NOVENO- Dicho, no hay: alhajas; no hay: efectos de Comercio o Industria; no hay: semovientes; no hay: frutos; no hay: muebles; no hay: bienes raíces; el predio rústico denominado "Agua Recaudada", en superficie de (2,500) dos mil quinientas hectáreas ubicado en la delegación de Guadalupe, municipio de Ensenada, Baja California, de forma rectangular que mide cinco mil metros por cada lado y colinda por todos sus lados con terrenos nacionales y el cual fue adquirido por el autor de esta Intestamentaria, señor JOSE RICARDO CARRANCIO mediante título de Propiedad expedido en su favor por el Ejecutivo de la Unión con fecha dieciocho del mes de junio del año de mil novecientos setenta y nueve y de cuyo documento público se tomó ragon bajo Partida número (734) setecientos treinta y cuatro, a folios (116) frente y vuelta del Tomo X de la Sección Primera de Títulos Translativos de Dominio del Registro Público de la Propiedad y de Comercio de este Partido Judicial con fecha siete del mes de septiembre del año de mil novecientos veintitrés. \$; valoriza en \$ 750,000.00 (SETECIENTOS CINCUENTA MIL PESOS 00/100 MONEDA NACIONAL). - creditos: no hay

136
137
138
139
140
141
142
143
144
145
146
147
148
149
150
151
152
153
154
155
156
157
158
159
160
161
162
163
164
165
166
167
168
169
170
171
172
173
174
175
176
177
178
179
180
181
182
183
184
185
186
187
188
189
190
191
192
193
194
195
196
197
198
199
200
201
202
203
204
205
206
207
208
209
210
211
212
213
214
215
216
217
218
219
220
221
222
223
224
225
226
227
228
229
230
231
232
233
234
235
236
237
238
239
240
241
242
243
244
245
246
247
248
249
250
251
252
253
254
255
256
257
258
259
260
261
262
263
264
265
266
267
268
269
270
271
272
273
274
275
276
277
278
279
280
281
282
283
284
285
286
287
288
289
290
291
292
293
294
295
296
297
298
299
300
301
302
303
304
305
306
307
308
309
310
311
312
313
314
315
316
317
318
319
320
321
322
323
324
325
326
327
328
329
330
331
332
333
334
335
336
337
338
339
340
341
342
343
344
345
346
347
348
349
350
351
352
353
354
355
356
357
358
359
360
361
362
363
364
365
366
367
368
369
370
371
372
373
374
375
376
377
378
379
380
381
382
383
384
385
386
387
388
389
390
391
392
393
394
395
396
397
398
399
400
401
402
403
404
405
406
407
408
409
410
411
412
413
414
415
416
417
418
419
420
421
422
423
424
425
426
427
428
429
430
431
432
433
434
435
436
437
438
439
440
441
442
443
444
445
446
447
448
449
450
451
452
453
454
455
456
457
458
459
460
461
462
463
464
465
466
467
468
469
470
471
472
473
474
475
476
477
478
479
480
481
482
483
484
485
486
487
488
489
490
491
492
493
494
495
496
497
498
499
500
501
502
503
504
505
506
507
508
509
510
511
512
513
514
515
516
517
518
519
520
521
522
523
524
525
526
527
528
529
530
531
532
533
534
535
536
537
538
539
540
541
542
543
544
545
546
547
548
549
550
551
552
553
554
555
556
557
558
559
560
561
562
563
564
565
566
567
568
569
570
571
572
573
574
575
576
577
578
579
580
581
582
583
584
585
586
587
588
589
590
591
592
593
594
595
596
597
598
599
600
601
602
603
604
605
606
607
608
609
610
611
612
613
614
615
616
617
618
619
620
621
622
623
624
625
626
627
628
629
630
631
632
633
634
635
636
637
638
639
640
641
642
643
644
645
646
647
648
649
650
651
652
653
654
655
656
657
658
659
660
661
662
663
664
665
666
667
668
669
670
671
672
673
674
675
676
677
678
679
680
681
682
683
684
685
686
687
688
689
690
691
692
693
694
695
696
697
698
699
700
701
702
703
704
705
706
707
708
709
710
711
712
713
714
715
716
717
718
719
720
721
722
723
724
725
726
727
728
729
730
731
732
733
734
735
736
737
738
739
740
741
742
743
744
745
746
747
748
749
750
751
752
753
754
755
756
757
758
759
760
761
762
763
764
765
766
767
768
769
770
771
772
773
774
775
776
777
778
779
780
781
782
783
784
785
786
787
788
789
790
791
792
793
794
795
796
797
798
799
800
801
802
803
804
805
806
807
808
809
810
811
812
813
814
815
816
817
818
819
820
821
822
823
824
825
826
827
828
829
830
831
832
833
834
835
836
837
838
839
840
841
842
843
844
845
846
847
848
849
850
851
852
853
854
855
856
857
858
859
860
861
862
863
864
865
866
867
868
869
870
871
872
873
874
875
876
877
878
879
880
881
882
883
884
885
886
887
888
889
890
891
892
893
894
895
896
897
898
899
900
901
902
903
904
905
906
907
908
909
910
911
912
913
914
915
916
917
918
919
920
921
922
923
924
925
926
927
928
929
930
931
932
933
934
935
936
937
938
939
940
941
942
943
944
945
946
947
948
949
950
951
952
953
954
955
956
957
958
959
960
961
962
963
964
965
966
967
968
969
970
971
972
973
974
975
976
977
978
979
980
981
982
983
984
985
986
987
988
989
990
991
992
993
994
995
996
997
998
999
1000

Acta de Primera Instancia dicta la siguiente "resolución"

Primero - Se declara única y universal heredera del señor JOSE RICARDO CARRANCIO a la señora DOLORES CARRANCIO ALDAMA en su calidad de nieta del autor de la Sucesión - Segundo - Se designa como albacea a la propia señora DOLORES CARRANCIO ALDAMA a quien se le narra saber el cargo para los efectos legales correspondientes - Tercero - Expidanse y entreguense a los C C Representantes de los FISCOS Federal y Local, las copias correspondiente y notifíquese -

ACEPTACION DEL CARGO DE ALBACEA

CUARTO - Con fecha ocho de agosto del mismo año, presen-
te en el Juzgado la señora DOLORES CARRANCIO ALDAMA, acepta
el cargo contenido tornándosele por el carnido dicho cargo
con todas las obligaciones que la ley le impone -

QUINTO - Con fecha quince de septiembre de mil novecie-
tos ochenta y dos, el señor VALENTIN GONZALEZ CARRANCIO se
apersona en los autos del presente Juicio Intestamentario co-
nociendo se le reconozca el carácter de único y universal he-
redero y se le designe albacea de dicha Intestamentaria, para
lo cual exhibe copia debidamente certificada del diverso Ju-
icio Intestamentario que ante el mismo Juzgado se fecha
casto de quito de mil novecientos, ochenta y dos, bajo el expe-
diente número (133 72) ciento sesenta y tres diagona setenta
y nueve, en donde se le reconoció como único heredero legiti-
mo y universal y albacea de la señora DOLORES CARRANCIO AL-
DAMA -

SEXTO - Con fecha veinticinco de octubre de mil novecie-
tos ochenta y dos, el Ciudadano Jefe Primero Mixto de Pri-
mer Instancia tuvo por presentado al señor VALENTIN GONZALEZ CA-
RRANCIO y se le declara como único y universal heredero de la
presente Sucesión a quien se le narra que al momento de la
causa se arada en la presente Sucesión y se le designa como al-
bacea definitivo de esta Sucesión al denunciante a quien se
narra saber su reconocimiento para los efectos de la ley y
protesta del cargo que se le confiere al denunciante -

-VOLUMEN NUMERO CIENTO SETENTA Y OCHO-

- PAGINA NUMERO CIENTO VEINTICINCO -

- ESCRITURA VEINTIUN MIL OCHOCIENTOS DIECIOCHO -

- En la Ciudad de Ensenada, Baja California a los ocho día.

del mes de Diciembre de mil novecientos ochenta y dos, Ante M.
LICENCIADO GUILERMO SILVA COTA, NOTARIO PUBLICO NUMERO DOS,
de esta jurisdicción en ejercicio, compareció el señor VALENTIN
GONZALEZ CARRANCIO, de quien doy fé de conocer y de su capaci-
dad legal para contratar y obligarse y manifestó:-

- Que en este acto y como Albacea de la Sucesión Intestamen-
taria acumulada a bienes de JOSE RICARDO CARRANCIO y DOLORES CA-
RRANCIO ALDAMA, viene a otorgar Escritura de INVENTARIOS Y ADJU-
DICACION, conforme a los siguientes antecedentes y cláusulas.

- ANTECEDENTES:-

- PRIMERO:- Con fecha diecisiete de noviembre de mil nove-
cientos cuarenta y ocho, la señora DOLORES CARRANCIO ALDAMA, de-
nunció el fallecimiento sin testar del señor JOSE RICARDO CA-
RRANCIO y con fecha siete de diciembre del mismo año, el Cien-
dano Juez de Primera Instancia de este Partido Judicial le dis-
puso la entrada a la demanda formandose el Expediente número (19/48) -
diecinueve diagonal cuarenta y ocho, dándole la intervención -
que le compete al C. Agente del Ministerio Público y ordenando
se giren oficios a los C.C. Encargado del Registro Público de -
la Propiedad y del Archivo General de Notarías del entonces Te-
rritorio Norte de Baja California.

- SEGUNDO:- Con fecha veintitres de febrero de mil novecien-
tos cuarenta y nueve, los señores BENITO CARRANCIO CERVANTES y
ALFONSO CARRANCIO CERVANTES, renunciaron a sus derechos heredi-
tarios que pudieran tener de la Sucesión Intestamentaria de JO-
SE RICARDO CARRANCIO y con fecha siete de marzo del mismo año,
el Juez de Primera Instancia les tuvo por presentada la renun-
cia para los efectos que fueren procedentes.

- DECLARACION DE HEREDEROS Y NOMBRAMIENTO DE ALBACEA:-

- TERCERO:- Seguido el Juicio en todos sus trámites con fe-
cha seis de agosto de mil novecientos cuarenta y nueve, el C.

RESERVA INDIGENA " SAN JOSE DE LA ZORRA "
Guadalupe, B. C.

CC. ARNULFO ESTRADA RAMIREZ

Septiembre 29 de 1954.

M E M O R A N D U M .

29743

C. ADOLFO RUIZ CORTINES.
PRESIDENTE DE LA REPUBLICA.
PALACIO NACIONAL.
MEXICO, D. F.

El suscrito, Capitán de la Reserva Indígena "San José de la Zorra", ubicada en la Delegación Municipal de Guadalupe, Municipio de Ensenada, Estado de Baja California; viene ante usted por medio del presente escrito, en demanda de justicia para la comunidad indígena que representa y a la cual están tratando de despojar de las tierras que les fueron concedidas por la Subjefatura Política de la Frontera Norte de Baja California desde el año de 1867, en atención a los servicios prestados por el entonces Capitán de la Reserva, C. José Manuel, como consta en los Documentos relativos y cuyas copias fotostáticas se acompañan al presente escrito.

El despojo de tierras a que nos estamos refiriendo, trata de llevarlo a cabo la señora Martina Creswite Vda. de Marrón, con el apoyo de la Agencia de Agricultura y el Juzgado de Primera Instancia de Tijuana, B.C., con fundamento en un Contrato de Compra-Venta de terrenos nacionales efectuado entre la mencionada señora Creswite y la Secretaría de Agricultura y en cuyos trámites no se tomó en cuenta a la Reserva Indígena a pesar de haber presentado un pliego de inconformidad como se puede comprobar con la copia de dicho pliego que fué sellada por la Agencia de Agricultura en Mexicali.

Los Indígenas de San José de la Zorra, consideramos completamente injusto el acto que se trata de consumar en beneficio de una señora residente de Tijuana y en perjuicio de una Comunidad Indígena con una población de cerca de sesenta individuos de raza indígena a quienes debe protección y amparo el Gobierno Federal.

Si moralmente reclamamos el amparo y protección -- del Gobierno Federal, legalmente reclamamos el respeto a los derechos del hombre consignados en nuestra Carta Magna (Art. 14.- Const.) y la propiedad de la superficie de tierra que hemos venido ocupando desde tiempo inmemorial y que nos fué oficialmente reconocida desde el año de 1867, en el concepto de que reclamamos la propiedad de dicha superficie de conformidad con lo expuesto por el párrafo VII. del artículo 27 Constitucional que a la letra dice "Los núcleos de población, que de hecho o por derecho guarden el estado comunal, tendrán capacidad para disfrutar en común las tierras, bosques y aguas que les pertenezcan, o -- que se les hayan restituido o restituyeren....."

El artículo 27 Constitucional que aludimos, dice -- además en su párrafo VIII. Se Declaran Nulas (a) Todas las enajenaciones de tierras, aguas y montes pertenecientes a los pueblos, rancherías, congregaciones o comunidades.....

En virtud de todo lo anterior, rogamos a usted se--

RESERVA INDIGENA " SAN JOSE DE LA ZORRA "
Guadalupe, B. C.

hoja núm. 2.

JC. ARNULFO ESTRADA RAMOS

diente a efecto de que se compruebe la veracidad de nuestro dicho y una vez comprobada se confirme el estado comunal de la superficie de tierra que nos corresponde, extendiéndose los Decretos a que haya lugar, para debida protección de los intereses de nuestra Comunidad Indígena.

Hemos escuchado en varias ocasiones las palabras vertidas por usted en relación con la protección del Estado a los núcleos campesinos y la confirmación de los bienes comunales; tenemos fé en el régimen y la seguiremos teniendo, muy a pesar de la existencia de malos funcionarios que obran en desacuerdo con sus deseos y su ideario altamente revolucionario.

El Juzgado de Primera Instancia de Tijuana nos ha dado trece días para desocupar las tierras, rogámosle su intervención telegráfica, única intervención que puede salvarnos del despojo de que se nos pretende hacer objeto.

Quedamos de usted altamente reconocidos de antemano - pues estamos seguros de que nos ayudará y le manifestamos nuestra sincera gratitud y respetuosa consideración.

Respetuosamente.
Tierra y Libertad.
P. los Indígenas de
San José de la Zorra
El Capitán de Indios.

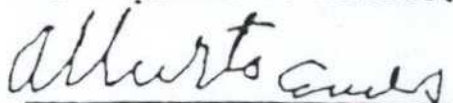
Alberto EMES.

- c.c.p. C. Gobernador del Estado, suplicándole su ayuda en este caso. Palacio del Gobierno, Mexicali, B.C.
c.c.p. C. Secretario General C.N.C. Rogándole intervenir ante quien corresponda para que se resuelva en nuestro favor México, D.F.

EXP: "SAN JOSE DE LA ZORRA".
MPIO. ENSENADA.
EDO. BAJA CALIFORNIA.

BIENES COMUNALES.

REFERENCIA: XIX. 636985

TRANITE.

DIREC. GRAL. DE BIENES
COMUNALES.

El que se indica.

México, D.F., a

5 JUN. 1972

C. DELEGADO DEL DEPARTAMENTO DE
ASUNTOS AGRARIOS Y COLONIZACION.
MEXICALI, B.C.

En contestación a su oficio número 1470 de 6 de abril del presente año, y con el propósito de poder determinar lo procedente en relación con el expediente iniciado en esta Dependencia del Ejecutivo Federal, por la vía de Reconocimiento y Titulación de Bienes Comunales, he de hacerle a usted se sirva comisionar personal responsable que trasladándose al núcleo de población denominado "SAN JOSE DE LA ZORRA", Municipio de Ensenada, de esa Entidad Federativa, practique una minuciosa investigación para conocer si independientemente de las tierras concedidas por dotación ejidal de las que hace mención en su oficio, los campesinos del lugar se encuentran en posesión de terrenos que sean materia de reconocimiento.

DEPARTAMENTO DE ASUNTOS
AGRARIOS Y COLONIZACION

DEPARTAMENTO DE ASUNTOS
AGRARIOS Y COLONIZACION
JUN. 12 1972
OFICINA DE CORRESPONDENCIA

ATENTAMENTE.

SUFRAGIO EFECTIVO. NO REELECCION.
EL OFICINTE MAYOR.

PROF. J. REFUGIO ESPARZA REYES.

- c.c.p. al C. Francisco Aldrete Pacheco, Jefe de la Oficina de Estudios Especiales y Anteproyectos, en relación con su Mem. de -- de 8 de mayo próximo pasado.- E d i f i c i o .
- c.c.p. los CC. Representantes Comunales de San José de la Zorra, Mpio. Ensenada, B.C.
- c.c.p. la Dirección General de Bienes Comunales.- Ofna. Admva.- Sección Récord.- E d i f i c i o .

JPL/KLL/cza.

FOB.- SAN JOSE DE LA ZORRA.
MPIO. ENSENADA.
EDD.- BAJA CALIFORNIA NORTE.

BIENES COMUNALES.

REF: NIX-J

469733

T R A M I T E .



Se adjunta 1 oficio de emplazamiento para el fin que se indica.

México, D. F., a 26 JUL. 1978

C. DELAGADO DE LA SECRETARIA
DE LA REFORMA AGRARIA.
MEXICALI, B. C. N.

Adjunto al presente se permite remitir a usted 1 oficio de emplazamiento, relativo al expediente de ~~Reconocimiento y Titulación de Bienes Comunales~~ ~~del Municipio de San José de la Zorra, Baja California Norte~~ San José de la Zorra, Municipio Ensenada, de esa Entidad Federativa, de conformidad con lo previsto en el Artículo 360 de la Ley Federal de Reforma Agraria en vigor, a fin de que lo haga llegar a los interesados a la brevedad posible y una vez recabado el correspondiente acuse de recibo, se sirva remitirlo a esta Dependencia del Ejecutivo Federal para los efectos legales procedentes.

A T E N T A M E N T E .
SUFRAGIO EFECTIVO. NO REELECCION.
POR ACUERDO DEL C. SUBSECRETARIO DE
ASUNTOS AGRARIOS.
EL DIRECTOR GENERAL DE BIENES
COMUNALES.

LIC. CARLOS VILAMATA PASCHKE.

C/ANEXO:

- c.c.p. CC. Representantes Comunales de SAN JOSE DE LA ZORRA, Mpio. Ensenada, Edo. B. C. N.
- c.c.p. Subsecretaría de Asuntos Agrarios.- Edificio.
- c.c.p. Dir. Gral. B. C. Banco de Información.- Presente.
- c.c.p. Depto. de Ests. Esps. Dictámenes y Opiniones.- Presente.
- c.c.p. Departamento de Coordinación y Trámites.- Presente.

UNIDAD CAMPESINA REVOLUCIONARIA

COMITE EJECUTIVO NACIONAL

Oficinas Generales Dr. Mora No. 9 Desp. 23 "A"

(Frente Alameda Central)

Tel. 512-94-68

México 1, D. F.

ASUNTO: SE REMITE UNA FOJA DEL DIARIO OFICIAL.

B, C, N. / 2.

0013492.

C. REPRESENTANTE DE BIENES COMUNALES.
DE SAN JOSE DE LA ZORRA, MPIO. DE
ENSENADA, B.C,

Adjunto en el presente oficio nos permitimos remitir a usted, en una foja útil, página 21 del Diario Oficial de la Federación de fecha 27 de noviembre de --- 1978, en donde fué publicada la INICIACION del expediente de reconocimiento y Titulación de bienes comunales, - elevaron a la consideración de la Secretaría de la Reforma Agraria, por lo que debe hacer saber a todos y cada uno de los comuneros solicitantes y en caso de que tengan interés de que se les asesore en este Organismo en la continuación de las gestiones, sírvase hacerlo de --- nuestro conocimiento, o bien presentarse personalmente - el tiempo que estime conveniente, a efectos de estar en posibilidad de elevar las gestiones que para el caso se requieran.

Le reiteramos nuestra atenta consideración y compañerismo.

TRABAJAMOS PARA EL DESARROLLO Y PROGRESO DEL CAMPO,
FUTURO DE NUESTROS HIJOS.
México, D. F., a 5 de enero de 1978.

FOR EL COMITE EJECUTIVO NACIONAL.

EL PRESIDENTE.

ROMA OLGA CORTES.



COMITE EJECUTIVO
NACIONAL
MEXICO, D. F.

J. Román Olea Cortés
PRESIDENTE
Lejigildo Miranda Torres
SRIO. GENERAL
C. Melita Hernández López
OFICIAL MAYOR
Arnulfo Vázquez Molina
SRIO. DE FINANZAS
Y ESTADISTICAS
Luis Arias Navarrete
SRIO. DE TRAMITE Y
ADMINISTRACION LEGAL
Hector Gutiérrez García
SRIO. DE ORGANIZACION
Saúl Vega Cordero
SRIO. DE ACCION AGRARIA
Antonio Centeno Jiménez
SRIO. DE ACCION POLITICA
C. José Chávez Mejía
SRIO. DE ACCION OBRERA
Alfonso Victoria Viazcan
SRIO. DE ACCION POPULAR
Ignacio Sánchez Galindo
SRIO. DE ACCION JUVENIL
Rafaela Mercado Sanabria
SRIO. DE ACCION FEMENIL
C. José Moreno Ruiz
SRIO. DE ACCION SOCIAL
Y CULTURAL
Raúl Morelos Murillo
SRIO. DE PRENSA Y PROPAGANDA
C. Amado Montiel Bautista
SRIO. DE ACCION CIVICA
Y DE SALUBRIDAD
C. Samuel Mora Zamudio
SRIO. DE ACCION EDUCATIVA
Y DEPORTIVA
C. Lorenzo Ramírez Frias
SRIO. DE PLANEACION TECNICA
REGIONAL Y MARITIMA

El campesinado del país lucha
por mejorar su economía Agrícola,
Forestal y Agropecuaria.

SECCION DE AVISOS

AVISOS JUDICIALES

Estados Unidos Mexicanos
Supremo Tribunal de Justicia del Estado de Michoacán
Juzgado Tercero de Primera Instancia,
Zamora, Mich.

EDICTO

Notifíquese señora Martha Eugenia Avala González, este medio por ignorarse su domicilio, su esposo Juan Antonio Cerrano Garza, presentó su contra demanda divorcio necesario invocando causal abandono hogar conyugal sin motivo justificado y se le emplaza para que dentro término 39 días conteste reclamación formulada su contra, apercibida caso contrario se tendrá contestada sentido negativo.

Quedan copias emplazamiento su disposición -
Secretaría este Tribunal.

Zamora, Mich., octubre 23 de 1978.

Secretario del Ramo Civil,
Pablo Fabián Rodríguez.

27, 28 y 29 noviembre. (R.—11284)

Estados Unidos Mexicanos
Tribunal Superior de Justicia del Distrito
y Territorios Federales
Juzgado Primero de lo Civil
Primera Secretaría.—Expediente: 4715/78
México, D. F.

EDICTO

En los autos del Juicio Especial de Cancelación "Reposición de Títulos promovido por Promotora Mexicana de Turismo, S. A. y otros, el C. Juez Primero Civil de esta capital, ordenó notificar por medio del "Diario Oficial" de la Federación en forma preventiva, la cancelación instada respecto de los Certificados provisionales de Acciones de la Empresa denominada PROMETUR, S. A., que se indican con fundamento en lo dispuesto por los Artículos 42, 44, 45 y demás relativos de la Ley General de Títulos y Operaciones de Crédito:

a).—Certificado provisional número 2 que ampara 10,398 acciones Serie "A".

b).—Certificado provisional número 7 que ampara 2,600 acciones.

c).—Certificado provisional número 1 amparando 10,000 acciones.

d).—Certificado provisional número 6 amparando 1,500 acciones.

e).—Certificado provisional número 3 que ampara una acción.

f).—Certificado provisional número 4 que ampara una acción.

Lo que se hace saber a las partes que tengan interés, así como de que disfrutan de un plazo de sesenta días, para hacer valer sus derechos ante este Tribunal.

Lo proveyó y firma el C. Juez Primero de lo Civil de esta capital, licenciado Nelson Everardo Arvelo.—Doy fe.

México, D. F., a 9 de noviembre de 1978.

El C. Primer Secretario de Acuerdos,
Lic. Olivo Contreras Fernández.

27 noviembre

(R.—11286)

Estados Unidos Mexicanos
Poder Judicial del Estado de Nuevo León
Juzgado 3o. de Letras del Ramo Civil
1a. Fracción Judicial—Monterrey, N. L.

EDICTO

En el Juzgado Tercero de Letras del Ramo Civil de la Primera Fracción Judicial en el Estado de Nuevo León, con residencia en Monterrey, por resolución de fecha diecinueve de octubre del año en curso, dictada en el expediente número 3027/78, relativo a las Diligencias sobre Cancelación y Pago de un Título de Crédito, promovidas por el señor Francisco Salazar Rico, se decretó la Cancelación Provisional del siguiente documento: Pagaré número 13057, expedido Financiera Aceptaciones, S. A. el veintitrés de junio de mil novecientos setenta y siete a favor de Francisco Salazar Rico o María Ramona Salazar Olivera, por la cantidad de \$15,000.00 (quince mil pesos, 00/100 M. N.), con vencimiento al veintitrés de junio de mil novecientos setenta y ocho, ordenándose la publicación de un edicto por una sola vez en el "Diario Oficial" de la Federación, a fin de que los interesados se opongan si tuvieran para ello algo que alegar dentro del término que marca la Ley, a partir de la presente publicación. Doy fe.

Monterrey, N. L., octubre 19 de 1978.

El ciudadano Secretario del Juzgado
Tercero de Letras del Ramo Civil,
Lic. Benito Oaxaca Torrea.

27 noviembre.

(R.—11281)

Estados Unidos Mexicanos
Poder Judicial del Estado
Juzgado 2o. Mixto de 1a. Instancia
Cd. Valles, S. L. P.

DECRETO

Acuerdo esta fecha Juez Segundo Mixto de Primera Instancia, Cd. Valles, S. L. P., solicitud Héctor Conté Ibarra, Apoderado Legal de Banco Mercantil de Monterrey, S. A., decretó cancelación provisional, motivo extravío siguiente Título de Crédito: Cheque número 1064817 girado por Daniel Jonguitud Pérez, contra Cuenta No. 101 del Banco del Centro, S. A., Sucursal Villa Terrazas, S. L. P., de fecha 13 de enero de 1977, por la suma de \$30,146.00 (treinta mil ciento cuarenta y seis pesos, 00/100 M. N.), a favor de la señora Victoria Díaz Barriga, se autoriza suscriptor a

or Acuerdo del C. Titular de esta Dependencia Ejecutivo Federal y en acatamiento a lo estatuido Artículo 356 de la Ley Federal de Reforma Agraria en vigor, mucho estimaré a usted se sirva disponer conducente a fin de que se inicie de oficio expediente por concepto de Reconocimiento y Titulación de Bienes Comunales, del núcleo de población denominado SAN BUENAVENTURA, Municipio de su nombrado Estado de Coahuila.

Atentamente.

México, D. F., a 7 de febrero de 1972.—El Director General, José Pacheco Loya.—Rúbrica.

El C. Lic. Jesús Wilfrido Lázaro Jiménez, Subdirector de Amparos y Trámites Judiciales de la Dirección General de Asuntos Jurídicos de esta Secretaría de Reforma Agraria, certifica: Que la copia que se expide en una foja útil, concuerda fielmente con el original que tuvo a la vista y que forma parte del expediente iniciado en esta Dependencia del Ejecutivo Federal por concepto de Reconocimiento y Titulación de Bienes Comunales del núcleo de población denominado San Buenaventura, Municipio del mismo Estado de Coahuila, y se expide la presente su publicación en el "Diario Oficial" de la Federación, en cumplimiento al Artículo 357 de la Ley Federal de Reforma Agraria en vigor, en la ciudad de México, D. F., a los cinco días del mes de octubre mil novecientos setenta y ocho.

Atentamente.

Sufragio Efectivo. No Reelección.

El Subdirector de Amparos y Trámites Judiciales, Jesús Wilfrido Lázaro Jiménez.—Rúbrica.

FE DE ERRATAS referente a la Resolución Presidencial sobre privación de derechos agrarios y nueva adjudicación de unidades de dotación, al ejido del poblado denominado San José de la Zorra, ubicado en el Municipio de Ensenada, B. C. N. Al margen un sello con el Escudo Nacional que los Estados Unidos Mexicanos.—Secretaría de la Reforma Agraria.—Departamento de Asuntos Agrarios y Colonización.—Direc. Gral. de Bienes Comunales.—Ref.: II.—No. de Expediente: 518697.

Pob.: San José de la Zorra.

Mpio.: Ensenada.

Edo.: Baja California, N.

NTO: Se inicia de oficio expediente por concepto de Reconocimiento y Titulación de Bienes Comunales.

Representantes de la Comunidad

San José de la Zorra.

C. Delegado de Asuntos

Agrarios y Colonización.

Local, B. C.

Por acuerdo del C. Jefe de este Departamento, de conformidad con lo previsto por el Código Agrario en vigor y al Artículo IV del Reglamento para la tramitación de expedientes de Confirmación y Titulación de Bienes Comunales de fecha 6 de enero de 1958, publicado en el "Diario Oficial" de la Federación el 15 de febrero del mismo año, tomando en consideración los antecedentes existentes relativos al procedimiento que se origina en principio y a las promociones que obran al respecto, en relación con la situación que existe en el núcleo denominado "SAN JOSE DE LA ZORRA", Municipio de Ensenada, de esa Entidad Federativa, por medio del presente se inicia de oficio expediente sobre Reconocimiento y Titulación de Bienes Comunales.

Atentamente.

Sufragio Efectivo. No Reelección.

México, D. F., a 13 de mayo de 1969.—El Secretario General, Luis C. Alcériga.—Rúbrica.

El C. Lic. Jesús Wilfrido Lázaro Jiménez, Subdirector de Amparos y Trámites Judiciales de la Direc-

ción General de Asuntos Jurídicos de esta Secretaría de la Reforma Agraria, certifica: Que la copia que antecede en una foja útil, concuerda fielmente con su original que tuvo a la vista y que forma parte del expediente iniciado en esta Dependencia del Ejecutivo Federal por concepto de Reconocimiento y Titulación de Bienes Comunales del núcleo de población denominado San José de la Zorra, Municipio de Ensenada, Estado de Baja California y se expide la presente para su publicación en el "Diario Oficial" de la Federación, en cumplimiento al Artículo 357 de la Ley Federal de Reforma Agraria en vigor, en la ciudad de México, D. F., a los seis días del mes de octubre de mil novecientos setenta y ocho.

Atentamente.

Sufragio Efectivo. No Reelección.

El Subdirector de Amparos y Trámites Judiciales, Jesús Wilfrido Lázaro Jiménez.—Rúbrica.

FE DE ERRATAS referente a la Resolución Presidencial sobre privación de derechos agrarios y nueva adjudicación de unidades de dotación, al ejido del poblado denominado El Sauce, Municipio de Manlio Fabio Altamirano, Estado de Veracruz, publicada el 4 de agosto de 1977.

En el Resolutivo Primero de dicha Resolución, DICE: "...7.—Esteban Villalvazo, 8.—Juan..." etc. "...26.—Castellán, 27.—Francisco..." etc.

DEBE DECIR: "...7.—Esteban Villalvazo, 8.—Juan..." etc. "...26.—Castellán, 27.—Francisco..." etc.

En el Resolutivo Segundo, DICE: "...15.—Mario Rosado Sariniento, 16.—Tomás..." etc.

DEBE DECIR: "...15.—Mario Rosado Sariniento, 16.—Tomás..." etc.

FE DE ERRATAS referente a la Resolución Presidencial sobre privación de derechos agrarios y nueva adjudicación de unidades de dotación, al ejido del poblado denominado Villa Margarita, Municipio de Zempoala, Estado de Hidalgo, publicada el 10 de agosto de 1977.

En el Resolutivo Segundo de dicha Resolución, DICE: "...Agapito Alvarez; la mujer que se formará con la unidad de dotación para posteriormente ser adjudicada.

DEBE DECIR: "...Agapito Alvarez; asimismo se declara vacante una unidad de dotación para posteriormente ser adjudicada.

FE DE ERRATAS referente a la Resolución Presidencial sobre privación de derechos agrarios y nueva adjudicación de unidades de dotación, al ejido del poblado denominado Xonacatlá, Municipio de Cocula, Estado de Guerrero, publicada el 14 de diciembre de 1977.

En el Resolutivo Primero de dicha Resolución, DICE: "...75.—Juan Arquiza, 76.—Rita..." etc.

DEBE DECIR: "...75.—Juan Arquiza, 76.—Rita..." etc.

FE DE ERRATAS referente a la Resolución Presidencial relativa a la privación de derechos agrarios y nuevas adjudicaciones de unidades de dotación, al ejido del poblado denominado La Magdalena Yancuallalpan, Municipio de Tochimilco, Estado de Puebla, publicada el 29 de agosto de 1977.

En el Resolutivo Primero de dicha Resolución, DICE: "...766386, 766387, 766388..." etc.

DEBE DECIR: "...766386, 766388, 766387..." etc.

ECB.- SAN JOSE DE LA ZORRA.
NCIO. ENSENADA.
EDU.- BAJA CALIFORNIA NORTE.

BIENES COMUNALES.

469732

TRANSMITE.

Se pone a la vista el expediente
que se indica.

México, D. F., a

26 JUL. 1978

C. LIC. IGNACIO GUALLE FERNANDEZ.
DIRECTOR GENERAL DEL INSTITUTO
NACIONAL INDIGENISTA.
AV. REVOLUCION NO. 1279
MEXICO 20, D. F.

Satisfechos los requisitos estableci-
dos en los Artículos 357, 359 y demás relativos de la Ley
Federal de Reforma Agraria en vigor, y en cumplimiento a-
lo dispuesto en el Artículo 360 del propio Ordenamiento,-
se pone a la vista de ese Instituto Nacional Indigenista-
a su digno cargo, por un término de 30 días hábiles, a --
partir de la fecha de recibo de la presente comunicación,
el expediente de Reconocimiento y Titulación de Bienes Co-
munales del núcleo de población denominado SAN JOSE DE LA
ZORRA, Municipio de Ensenada, Baja California Norte.



ATENTAMENTE.
SUFRAGIO EFECTIVO. NO REELECCION.
EL DIRECTOR GENERAL.

LIC. CARLOS VERAHATA PASCHKE.

- c.c.p. C. Delegado de la Secretaría de la Reforma Agraria.
Mexicali, B. C. N.
- c.c.p. CC. Representantes Comunales de SAN JOSE DE LA - -
ZORRA, Mpio. Ensenada, B. C. N.
- c.c.p. Dirección General de Bienes Comunales, Banco de In-
formación.- P r e s e n t e .
- c.c.p. Departamento de Ests. Esps. Dictámenes y Opiniones.
P r e s e n t e .

	NOM FAM	A PAT	A MAT	NOMBRE	REG	NOM FAM	A PAT	A MAT	NOMBRE	SEXO	EDAD	PAR J. FAM	LUG. ORI
2		Vega	Espinoza	Andres	70		Silva	Carrillo	Daniel	H			
		Vega	Cañedo	Peula	71		Silva	Carrillo	Rosario	M			
3		Vega	Pobiano	Emilia	72		Carrasco	Gilbert	Joaquin	H			
4		Carrillo	Gonzalez	Nicolas	73		Carrillo	Vega	Eva	M			
		Carrillo	Vega	Juan	74		Salazar	Carrillo	Guadalupe	M			
		Carrillo	Vega	Fedenco	75		Salazar	Carrillo	Oscar	H			
7		Silva	Topete	Emiliano	76		Salazar	Carrillo	Cilali	M			
8		Carrillo	Vega	Prudencio	77		Salazar	Carrillo	Catalina	M			
		Espinoza	Ramirez	Sabino	78		Diaz	Carrillo	Feustio	H			
		Espinoza	Ramirez	Gilberto	79		Diaz	Carrillo	Gabriel	H			
		Silva	Ramirez	Rodolfo	80		Carrasco	Carrillo	Arcadio	H			
12		De La Toba	Fernandez	Romuelido	81		Carrasco	Carrillo	Joaquin	H			
13		Silva	Vega	Aleandrina	82		Silva		Celia	M			
		Torres	Silva	Pauline	83		Melendrez		Alfredo	H			
		Bañuelos	Silva	Lino	84		Melendrez		Armando	H			
16	Silva Vega	Silva	Ramirez	Daniel	85		Melendrez		Ruben	H			
17		Vega	Pobiano	Pauline	86		Melendrez		Adolfo	H			
		Silva	Vega	Abel	87		Espinoza	Cuero	Maná	M			
		Silva	Vega	Daniel	88		Silva	Espinoza	Isidoro	H			
		Torres	Silva	Mariani	89		Silva	Garcia	Isidoro	H			
21		Torres	Silva	Javier	90		Silva	Vega	Rita	M			
22		Silva	Ramirez	Concepcion	91		Rubio	Garcia	Eusebio	H			
		Montes	Vega	Dionisio	92		Rubio	Silva	Eusebio	H			
		Montes	Silva	Concepcion	93		Melendrez	Silva	Angelica	M			
25		Montes	Silva	Benjamin	94		Carrillo	Vega	Anastacio	H			
26		Montes	Silva	Joaquin	95		Fernandez	Emas	Antonie	M			
		Montes	Silva	Mambri	96		Fernandez	Vega	Luz	M			
		Montes	Vega	Alejandro	97		De La Toba		Heriberto	H			
		Silva	Ramirez	Cresencia	98		Meza	Fernandez	Elena	M			
30		Montes	Silva	Oiga	99		Meza	Fernandez	Adela	M			
31		Montes	Silva	Jose	100		De La Toba		Armando	H			
		Antonia	Montes	Maria	101		De La Toba		Felipe De Jesus	H			
		Montes	Silva	Clemente	102		Mendoza	De La Toba	Esteban	H			
34		Montes	Silva	Lorena	103		Mendoza		Dora Luz	M			
35		Montes	Silva	Alejandro	104		Nevaras	Vega	Luis Francisco	H			
		Montes	Silva	Irene	105		Vega		Laura Silvana	M			
		Montes	Silva	Ma	106		Diaz	De La Toba	Gilberto	H			
		Lara	Montes	Moises	107		Diaz	De La Toba	Ma. Teresa	M			
39		Lara	Montes	Miguel	108		Diaz	De La Toba	Federico	H			
40		Carrillo	Espinoza	Antonio	109		Rodriguez	De La Toba	Pedro	H			
		Carrillo	Espinoza	Venencio	110		Rodriguez	De La Toba	Jose	H			
	Carrillo Melend	Carrillo	Espinoza	Jesus	111		Melendrez	De La Toba	Pedro	H			
43		Melendrez	Silva	Virginia	112		Carrillo	Vega	Abelardo	H			
44		Carrillo	Melendrez	Diana	113		Melendrez	Silva	Angelina	M			
		Carrillo	Melendrez	Marcos	114		Melendrez	Silva	Jose	H			
		Carrillo	Melendrez	Federico	115		Diaz	Carrillo	Gabriel	H			
		Oieda	Melendrez	Argelia	116		Mota	Espinoza	Isidro	H			
48		Silva	Vega	Rosa Ma	117		Croswhite	Castro	Ernesto	H			
49		Carrillo	Espinoza	Fernan	118		Vega		Laura Silvana	M			
		Carrillo		Ma. De Los Angeles									
		Carrillo		Victor Ferran									
		Carrillo	Silva	Julio									
53		Carrillo	Silva	Ma. Esther									
	Torres Carrillo	Carrillo	Espinoza	Beatriz									
		Torres	Aguirre	Arturo									
		Torres	Carrillo	Jose Luis									
57		Torres	Carrillo	Arturo									
58		Torres	Carrillo	Mansol									
		Torres	Carrillo	Manuela									
	Montes Castañeda	Castañeda	Silva	Gloria									
61		Montes	Silva	Gregorio									
62		Montes	Castañeda	Gregorio Gpe									
		Montes	Castañeda	Ana Gloria									
		Montes	Castañeda	Raul									
		Croswhite	Garcia	Georgina									
66		Montes	Croswhite	Veronica									
67		Montes	C	Gloria Alejandra									
	Silva Carrillo	Silva	Topete	Rito									
		Carrillo	Silva	Rosaura									

RELACIÓN DE PROYECTOS Y PROGRAMAS COMUNIDAD KUMIAI - SAN JOSE DE LA ZORRA

AÑO	INSTITUCION	ACTIVIDAD
1968	CLUB DE LEONES	CONSTRUCCION DE LA ESCUELA "RICARDO FLORES MAGON"
1979 - 1980	INSTITUTO NACIONAL INDIGENISTA - INI	MEDICION DEL TERRENO Y CERCADO PERIMETRAL (16500 HA.)
1979 - 1980	INI - PROGRAMA INTEGRAL DE DESARROLLO RURAL - PIDER	PROGRAMA APICOLA, PROGRAMA DE EXTENSION AGROFORESTAL, PROGRAMA DE HABILITACION DE TIERRAS: ASISTENCIA TECNICA, MAQUINARIA Y SERVICIOS DE TRACTORISTA.
1979 - 1980	SECRETARIA DE ASENTAMIENTOS HUMANOS Y OBRAS PUBLICAS - SAHOP - COPLAMAR	REPARACION Y REVESTIMIENTO DE CAMINOS Y VIVIENDAS
1980	INSTITUTO MEXICANO DEL SEGURO SOCIAL - IMSS COPLAMAR	CREACION DE CLINICA PARA EL SERVICIO DE SAN JOSE DE LA ZORRA, Y SAN ANTONIO NECUA.
1980 - 1982	SAHOP - COPLAMAR	VIVIENDA, INSTALACION RED DE AGUA POTABLE.
1980 - 1982	INI - CONASUPO	TIENDA COMUNITARIA DE ABASTO
1980 - 1982	BANCO DE CREDITO RURAL	SIEMBRA DE CEBADA
1980	BANCO DE CREDITO RURAL - CONASUPO	PREMIO NACIONAL DE SIEMBRAS DE TEMPORAL
1990	CLUB ROTARIOS TIJUANA - SEP	CONSTRUCCION DE LA ESCUELA SECUNDARIA TECNICA AGROPECUARIA
1990	CLUB ROTARIOS TIJUANA	INSTALACION DE PAPALOTES
1990	CLUB ROTARIOS TIJUANA, INI	CONSTRUCCION DEL VIVERO
1992	UNION DE EJIDOS Y COMUNIDADES INDIGENAS UECI - INI	2 SIEMBRAS DE TEMPORAL
1994	FONDO NACIONAL DE APOYO A EMPRESAS - FONAES	PROYECTO DE COMERCIALIZACION DE ARTESANIAS
1995	UNION DE EJIDOS Y COMUNIDADES INDIGENAS UECI - INI	PROYECTO CAPRINO
1996	UNION DE EJIDOS Y COMUNIDADES INDIGENAS UECI - INI	COMPLETAR EL HATO CAPRINO, Y PROYECTO DE BORREGOS
1997	UNION DE EJIDOS Y COMUNIDADES INDIGENAS UECI - INI	ADQUISICION DE NOVILLOS PARA ENGORDA, Y SIEMBRA DE TEMPORAL
1997	INI, MUNICIPIO DE ROSARITO	INSTALACION DEL MOTOR PARA DISTRIBUCION DE AGUA POTABLE
1998	INSTITUTO CUNA Y UNIVERSIDAD AUTONOMA DE BAJA CALIFORNIA- UABC, ENSENADA	DESARROLLO SUSTENTABLE DE LA COMUNIDAD

1998 - 1999	SERVICIO FORESTAL ESTADOS UNIDOS, COMUNIDAD CAMPO EEUU, INSTITUTO CUNA, INI, SERVICIO ESTATAL DE ESTATAL DE EMPLEO, CLUB ROTARIOS TIJUANA	PROYECTO DE RETENCION DE SEDIMENTOS DE AGUA, Y REHABILITACION DEL DIVERO.
1999	FONDOS REGIONALES DE COMUNIDADES NATIVAS DE BAJA CALIFORNIA AC.	PROYECTO DE COMERCIALIZACION DE ARTESANIAS
1999 - 2000	EL COLEGIO DE LA FRONTERA NORTE - EL COLEF - CONACULTA	PROYECTO PACMYC: TERRITORIO Y MANEJO DE LOS RECURSOS NATURALES.

Poblados y rancherías.

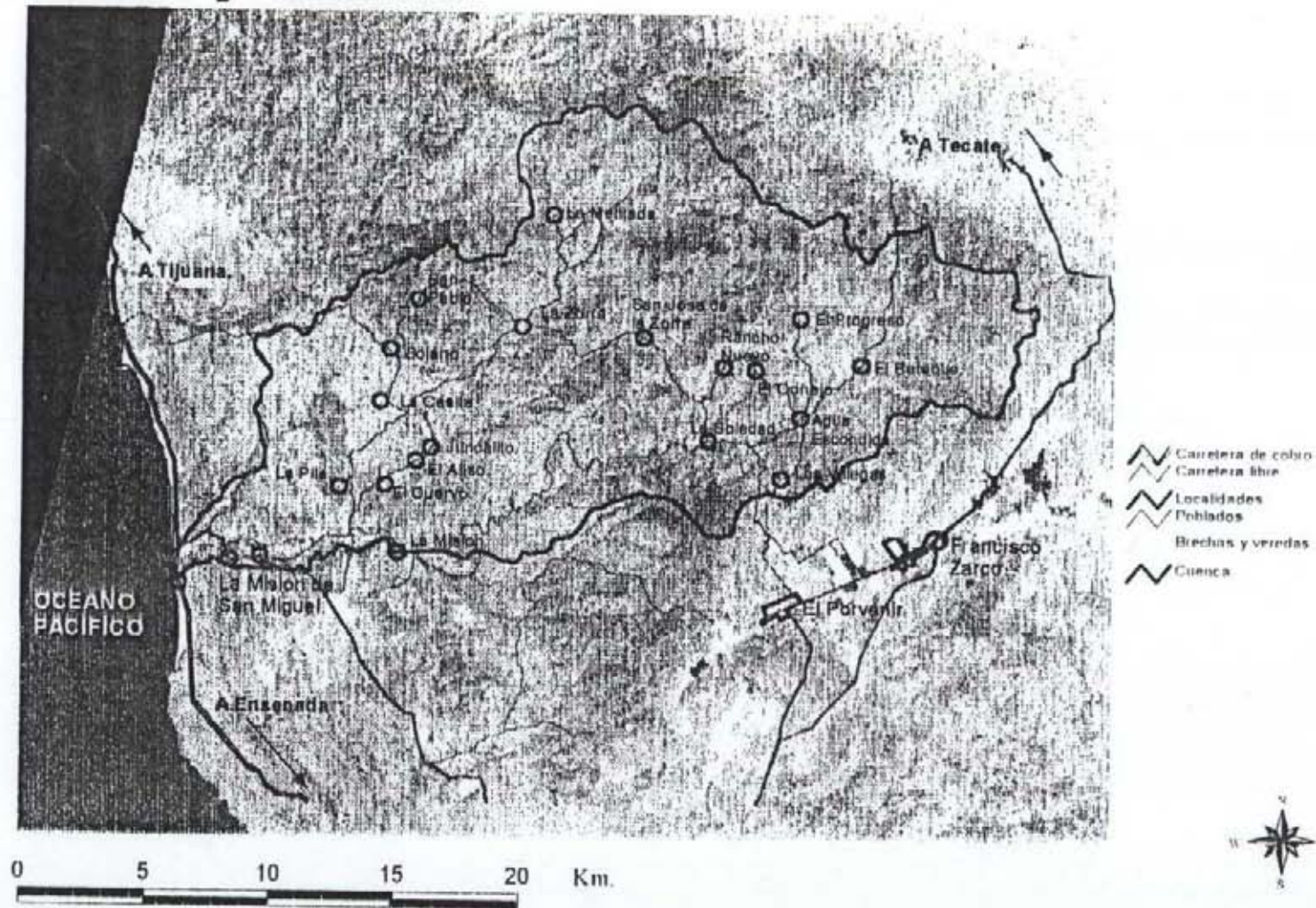

Mapa de los poblados y rancherías en la subcuenca en donde se encuentra San José de la Zorra.
Maestría en Manejo de Ecosistemas de Zonas Áridas.

Tenencia de la tierra.

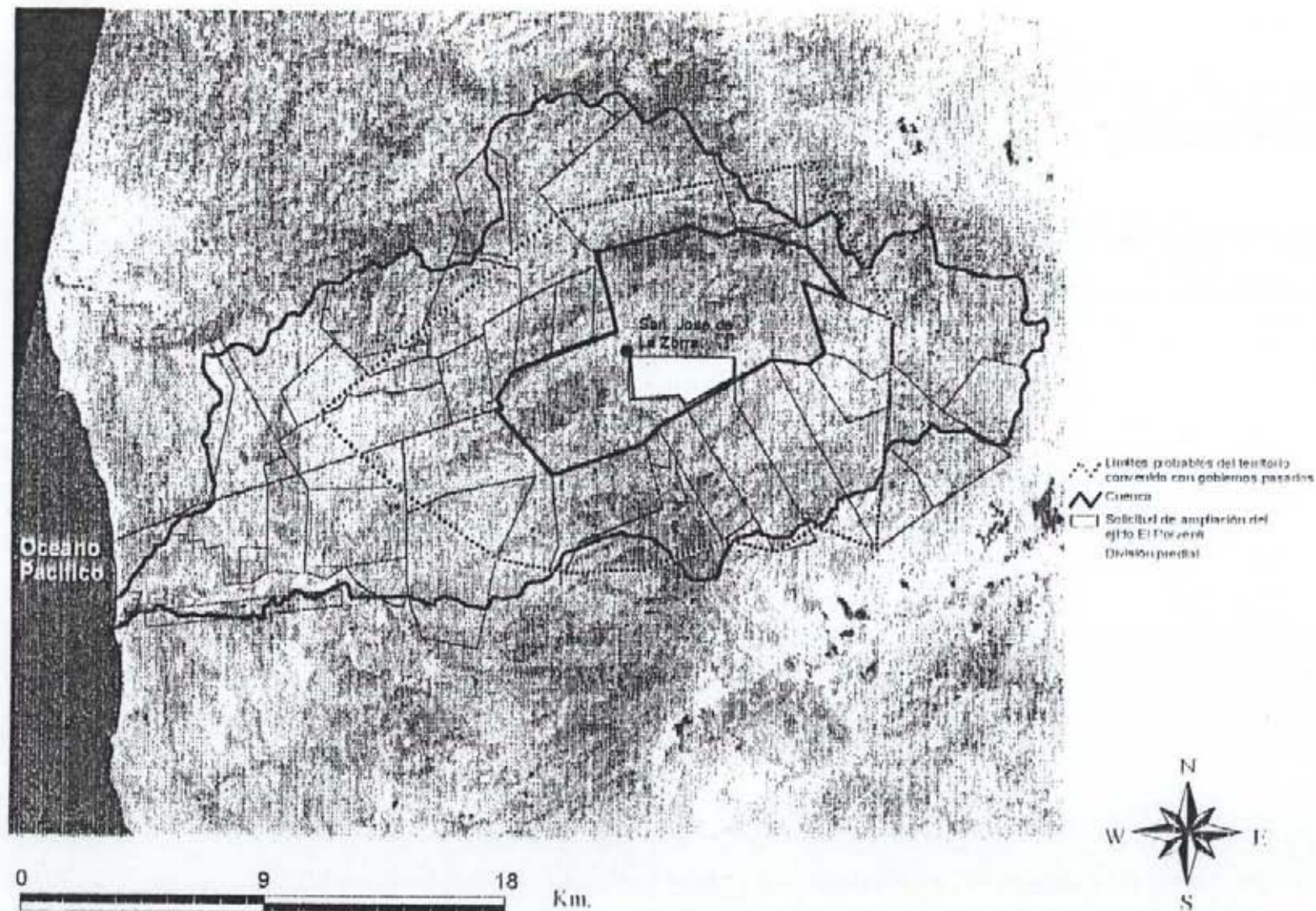

Mapa de Tenencia de la Tierra en la subcuenca y posibles límites de la superficie otorgada a San José de la Zorra.

Maestría en Manejo de Ecosistemas de Zonas Áridas.

Unidades Ambientales.

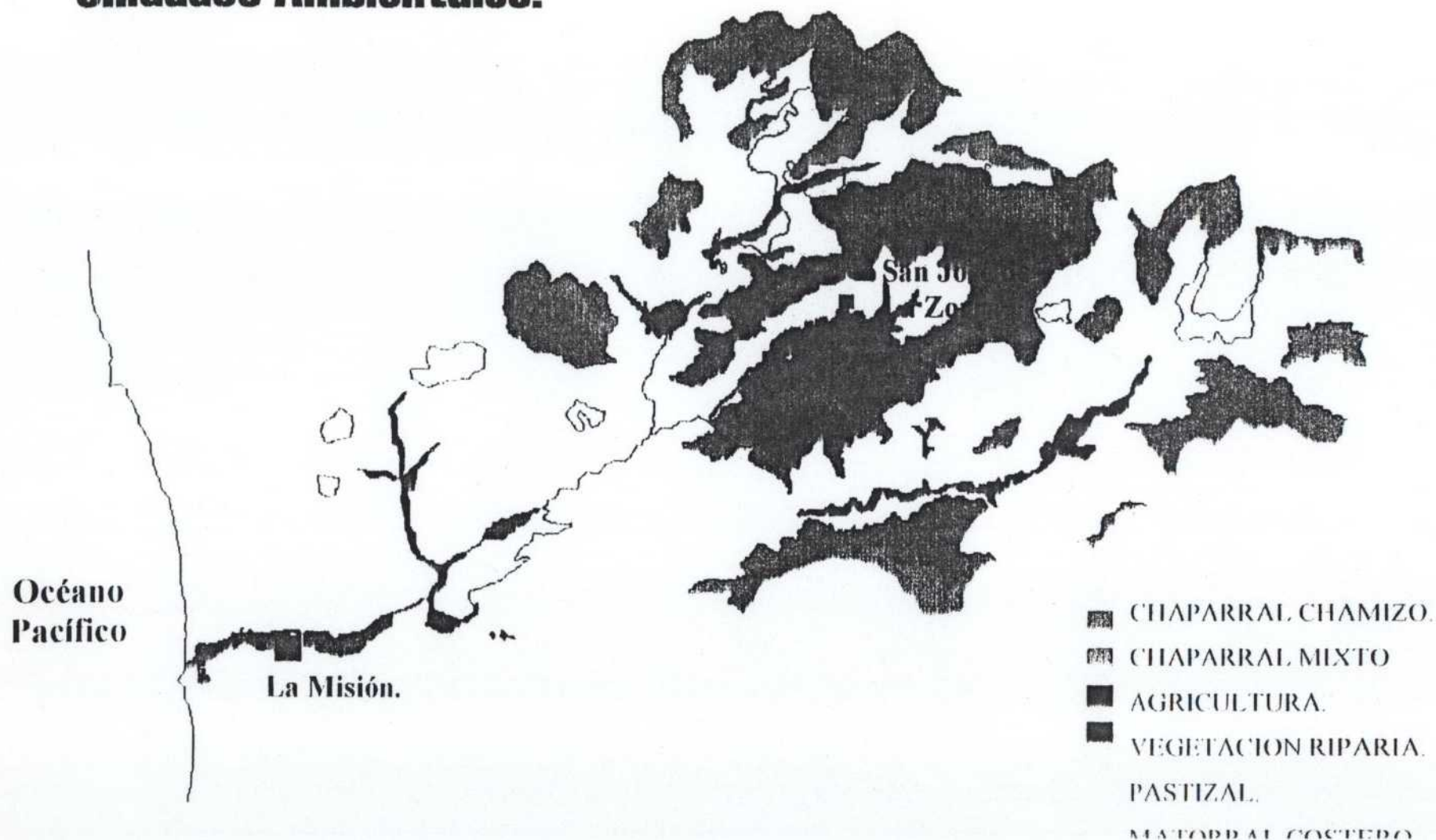

Mapa de identificación de las unidades ambientales en donde se encuentra San José de la Zorra.

Maestría en Manejo de Ecosistemas de Zonas Áridas.

Arroyos.

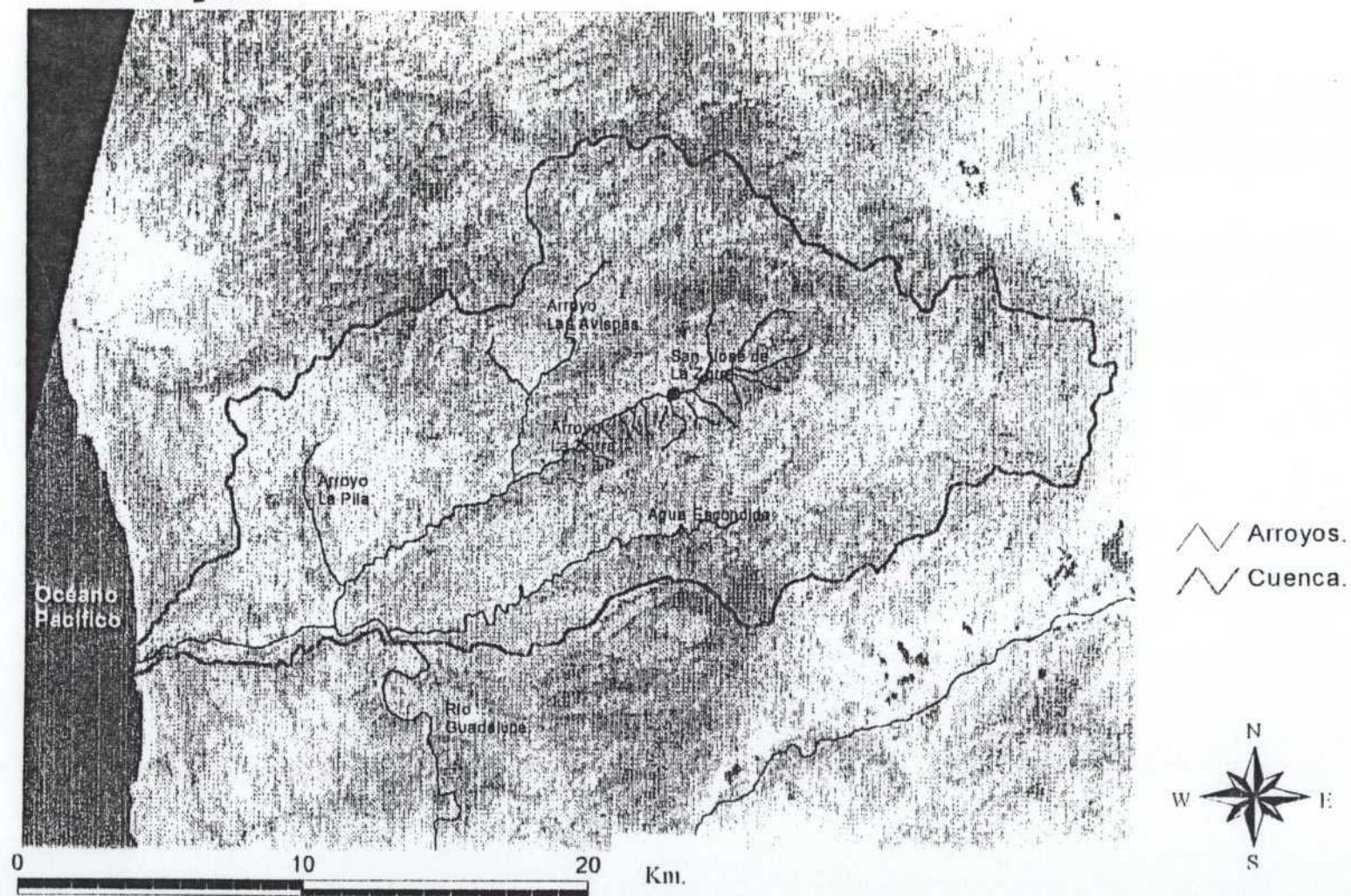

Mapa de la delimitación de la subcuenca y arroyos.

Maestría en Manejo de Ecosistemas de Zonas Áridas.

RELACIÓN DE SITIOS ARQUEOLOGICOS E HISTORICOS COMUNIDAD KUMIAI - SAN JOSE DE LA ZORRA

La comunidad reconoce los siguientes sitios donde existen restos arqueológicos, como: metates o asentamientos antiguos y que han sido dibujados en el mapa 1 anexo:

1. Varios sitios donde existen metates para Uso tradicional:

- San José de la Zorra
- Rancho Agua Escondida
- La Zorra
- La Higuera
- Paredes Viejas
- Rancho Nuevo, o Rancho Sin Arroyo
- El Conejo
- El Bateque

2. Monumento histórico:

- La Iglesia Católica de principios de siglo.

RELACIÓN DE SITIOS COLECCION DE JUNCO Y SAUCE COMUNIDAD KUMIAI - SAN JOSE DE LA ZORRA

La comunidad suele recolectar el junco y el sauce para su trabajo artesanal en los siguientes sitios (ver mapa 2 anexo):

- San José de la Zorra
- Rancho Agua Escondida
- El Conejo.
- La Zorra
- Cañada La Zorra
- La Rosca
- Las Paredes Viejas
- Rancho Sin Arroyo (Rancho Nuevo)

PROBLEMA	SOLUCIONES	ACTIVIDADES	RECURSOS	FINANCIAMIENTO	RESPONSABLES	AÑO 2000	EVALUACION
1. LA ORGANIZACION							
Consolidación de un Programa	* Promover las reuniones	* Gestión comunitaria	Recursos Económicos	Instituciones de apoyo	Mesa Directiva	Mayo a Diciembre	Mayo a Diciembre
	* Desarrollo comunitario	* Diálogo entre directivos y toma de decisiones	Recursos Económicos	Instituciones de apoyo	Comunidad	Mayo a Diciembre	Mayo a Diciembre
2. EL TERRITORIO							
Reconocimiento de la titulación de bienes comunales	* Determinación legal del territorio	* Gestión Institucional	Recursos Económicos	Instituciones de apoyo	Comunidad	Mayo a Diciembre	Mayo a Diciembre
3. LOS RECURSOS NATURALES							
* Los recursos (junco y sauce) están distantes	* Reforestación	* Reinstalación del vivero y reforestación	Recursos Económicos y técnicos	Instituciones de apoyo	Comunidad	Mayo a Diciembre	Mayo a Diciembre
* Falta mercado de especies de flora	* Programa de comercialización	* Elaboración del programa de comercialización. * Búsqueda de financiamiento	Recursos Económicos y técnicos	Instituciones de apoyo	Comunidad	Mayo a Diciembre	Mayo a Diciembre
* Uso de los recursos paisajísticos	* Capacitación	* Manejo de proyectos de desarrollo social	Recursos Económicos y técnicos	Instituciones de apoyo	Comunidad	Mayo a Diciembre	Mayo a Diciembre
4. LOS SERVICIOS BASICOS							
* Energía eléctrica, agua potable y vivienda	Gestión Institucional	Canalización apoyos institucionales y distribución de los servicios en la comunidad	Recurso Económicos y técnicos	Instituciones de apoyo	Comunidad	Mayo a Diciembre	Mayo a Diciembre
5. LA EDUCACION							
* Servicios educativos	Gestión Institucional	Promover el interés educativo	* Recursos Económicos para capacitación y material didáctico	Instituciones de apoyo	Comunidad	Mayo a Agosto	Mayo a Diciembre

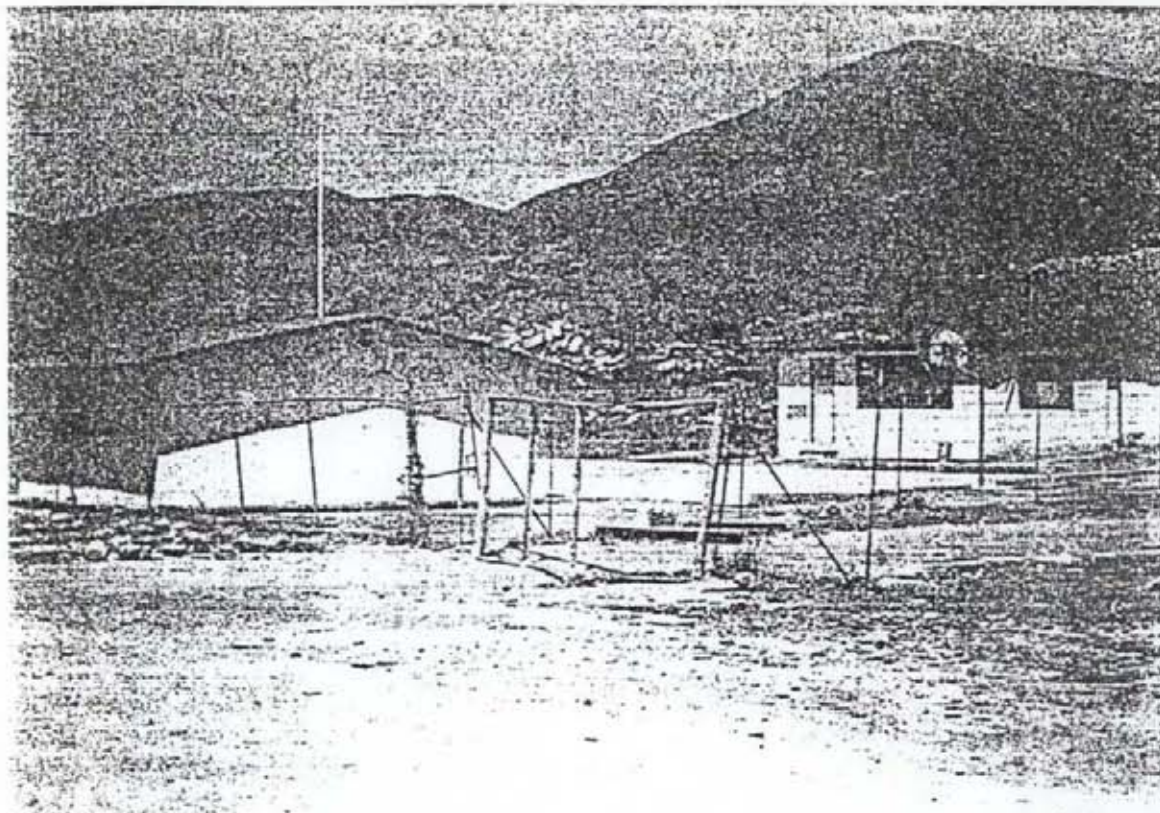

ESCUELA " RICARDO FLORES MAGON" - 1960

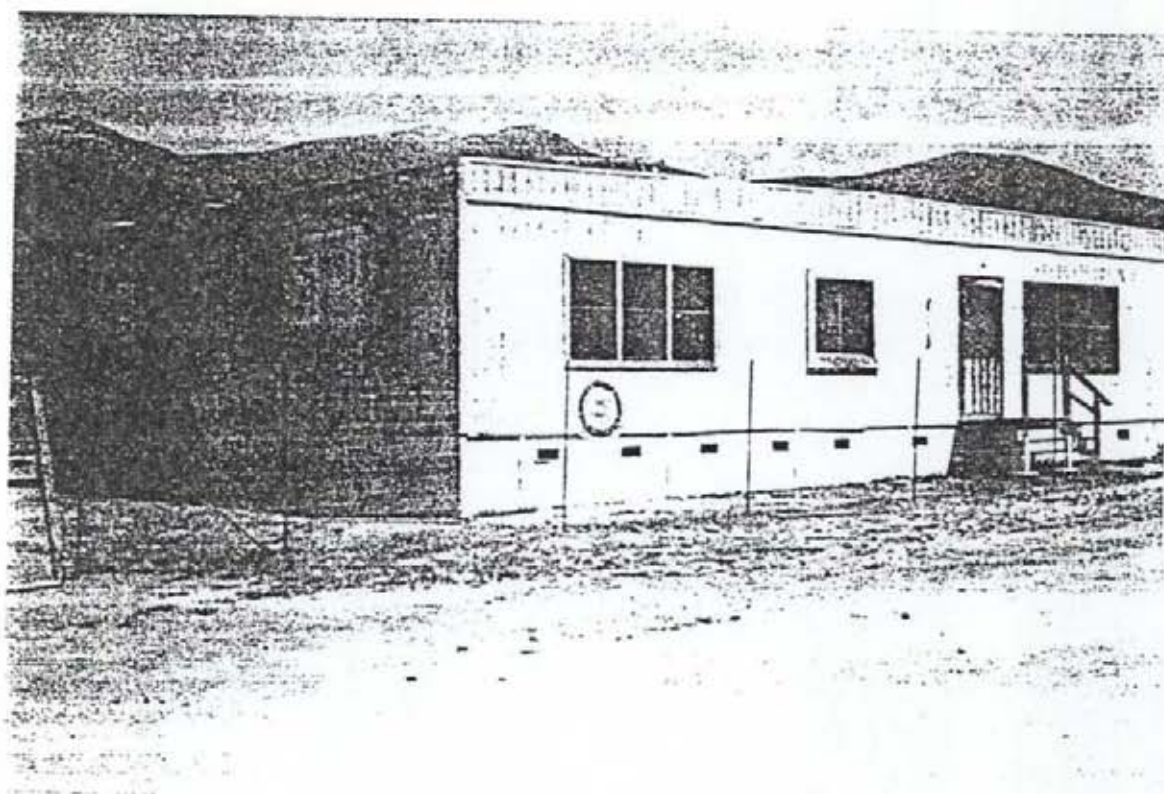

ESCUELA SECUNDARIA TECNICA AGROPECUARIA - 1990

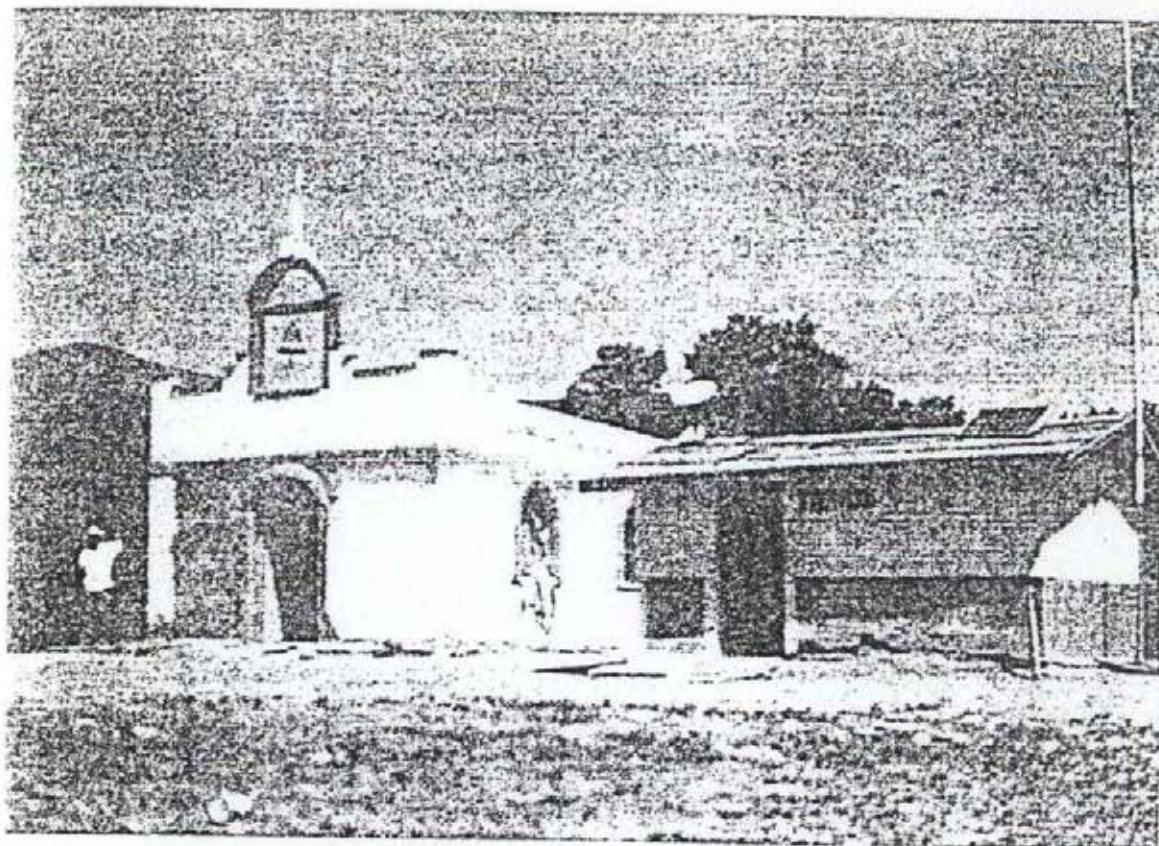

IGLESIA CATOLICA - 1900/1920

TIENDA COMUNITARIA - 1980

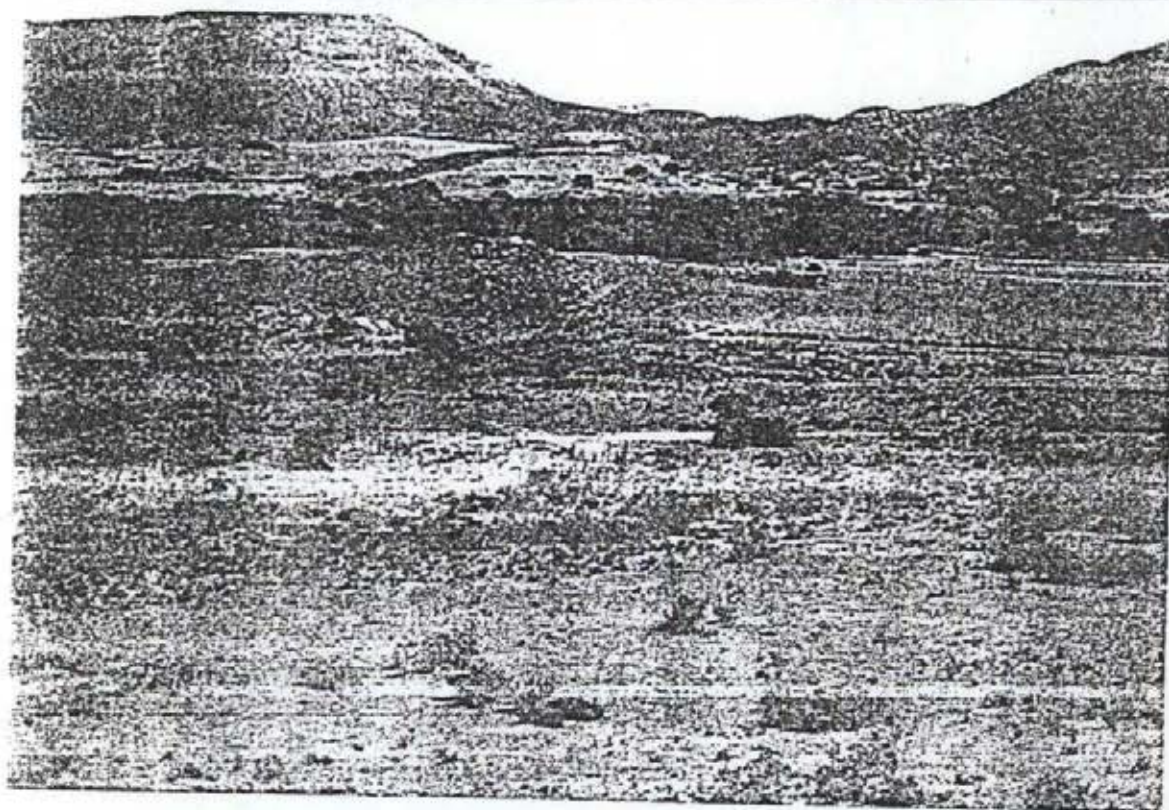

CEMENTERIO COMUNIDAD - 1900

COMUNIDAD KUMIAI - SAN JOSE DE LA ZORRA

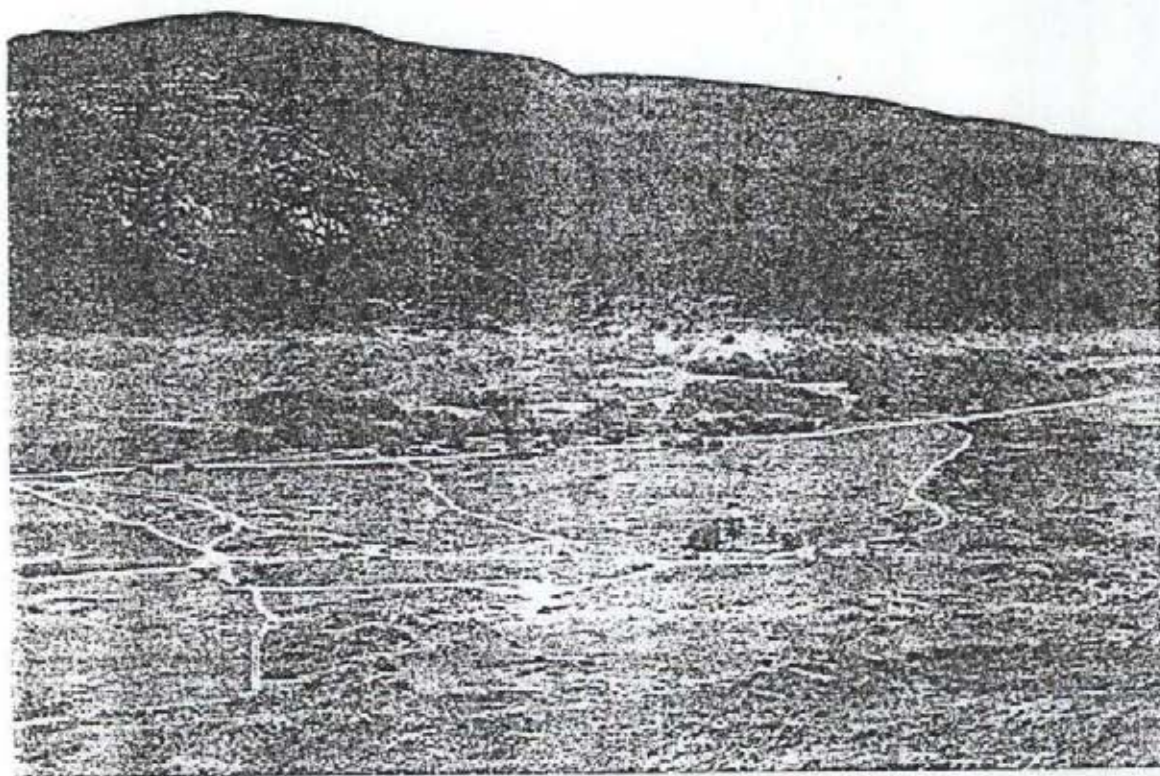
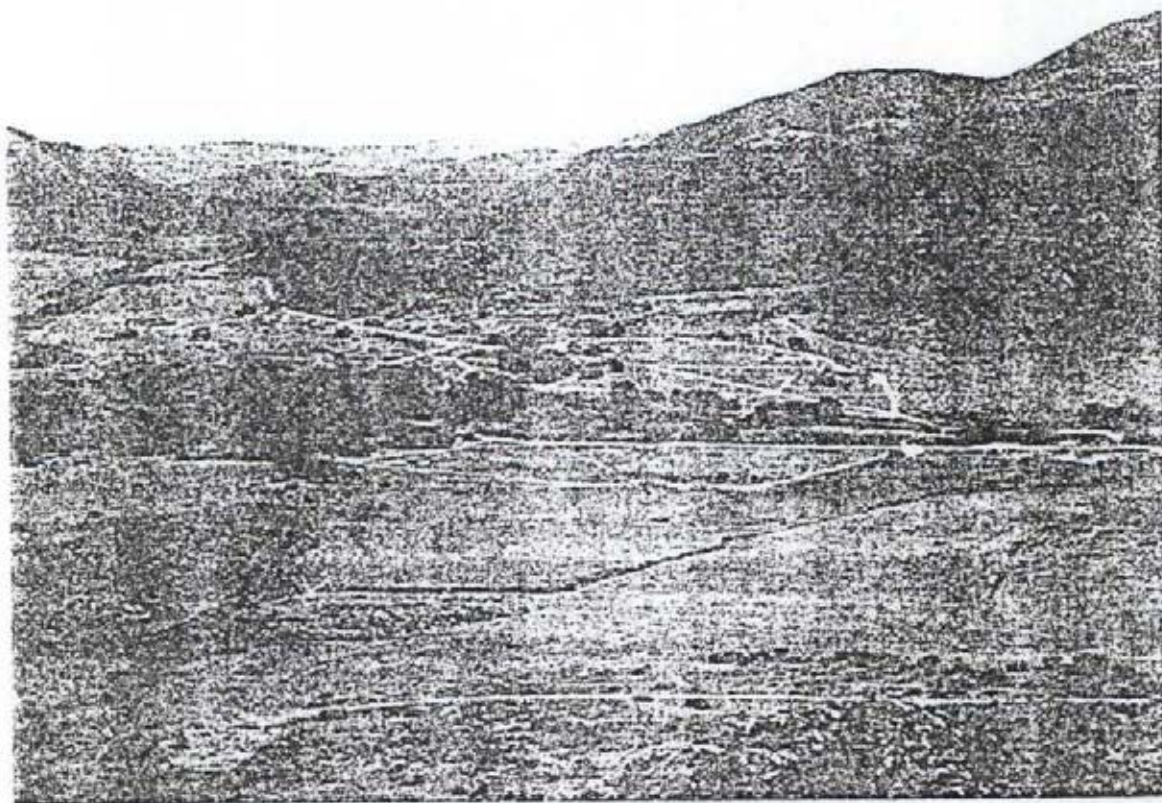

COMUNIDAD KUMIAI SAN JOSE DE LA ZORRA
AGUAJES, ACTIVIDAD ARTESANAL,
Y
PLANTAS MEDICINALES

FOTOS ALFONSO CARRASCO - EL COLEF

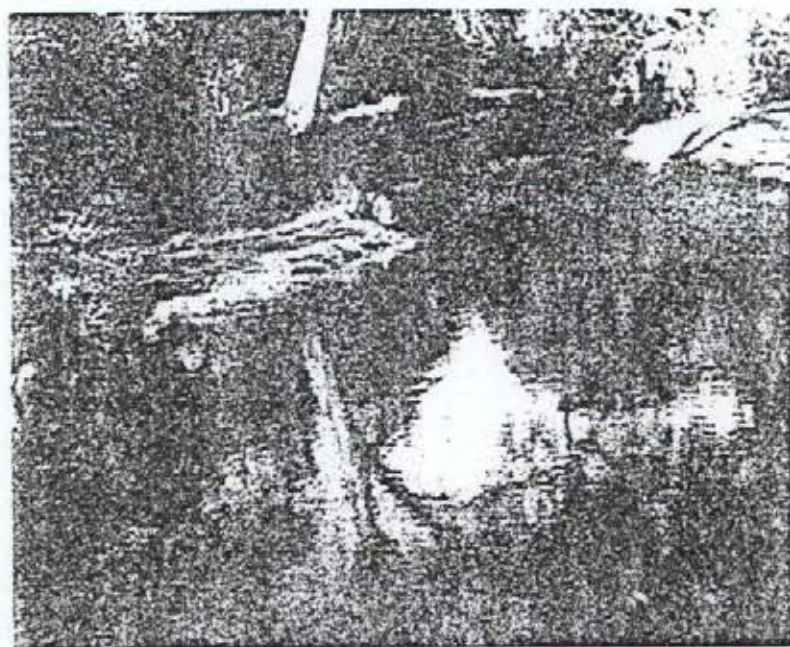

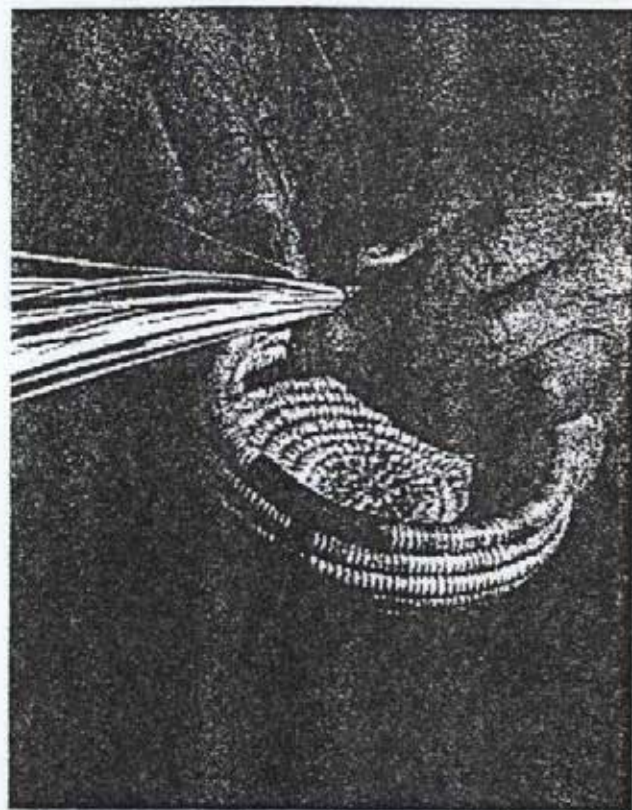
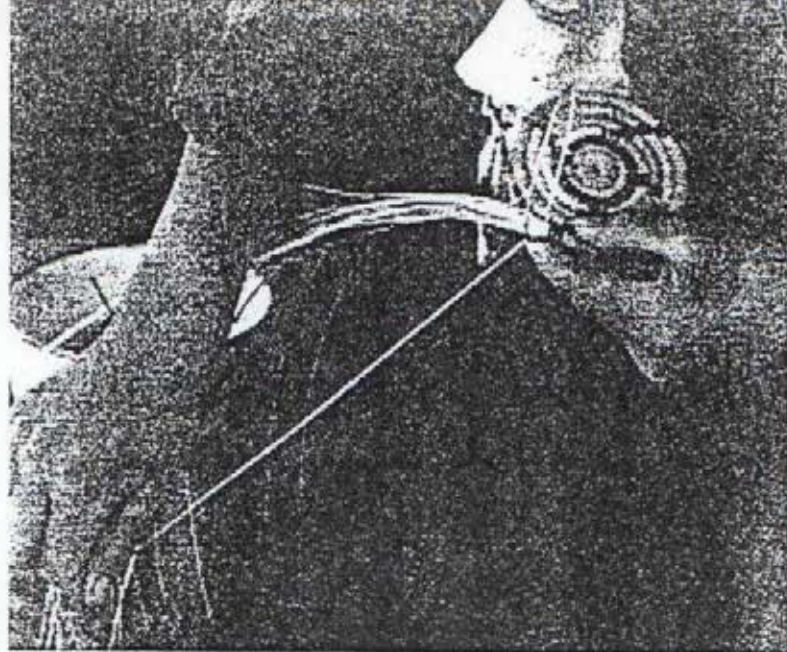

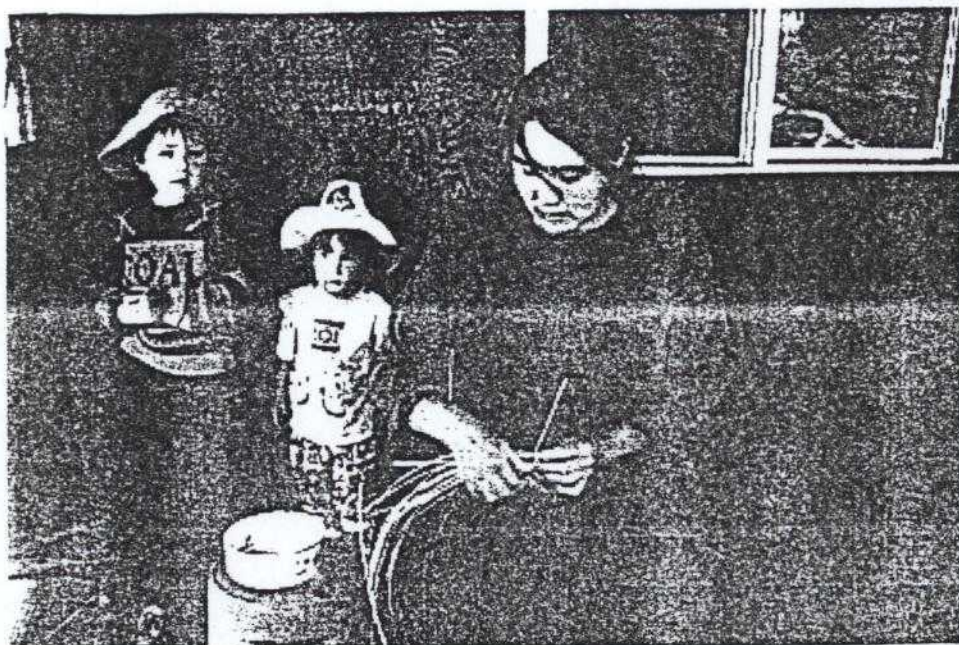

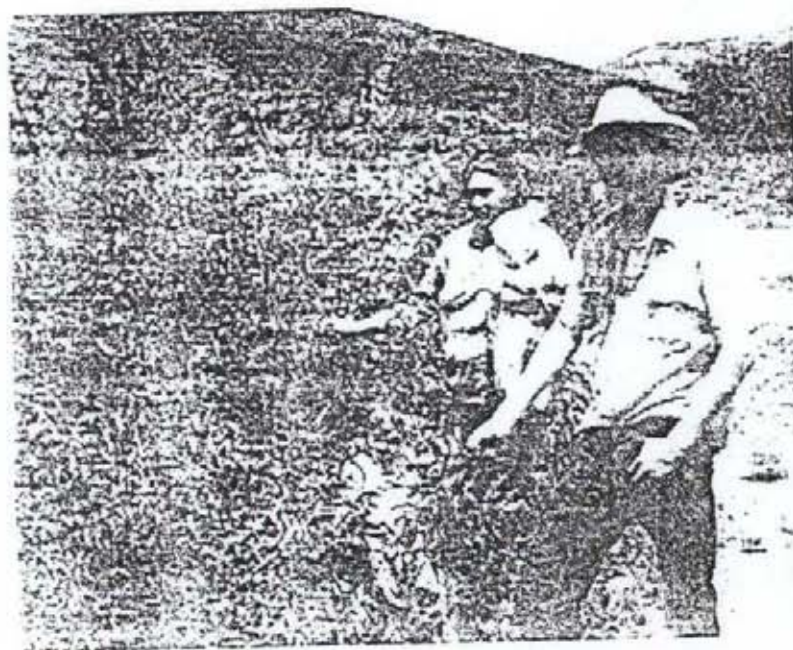
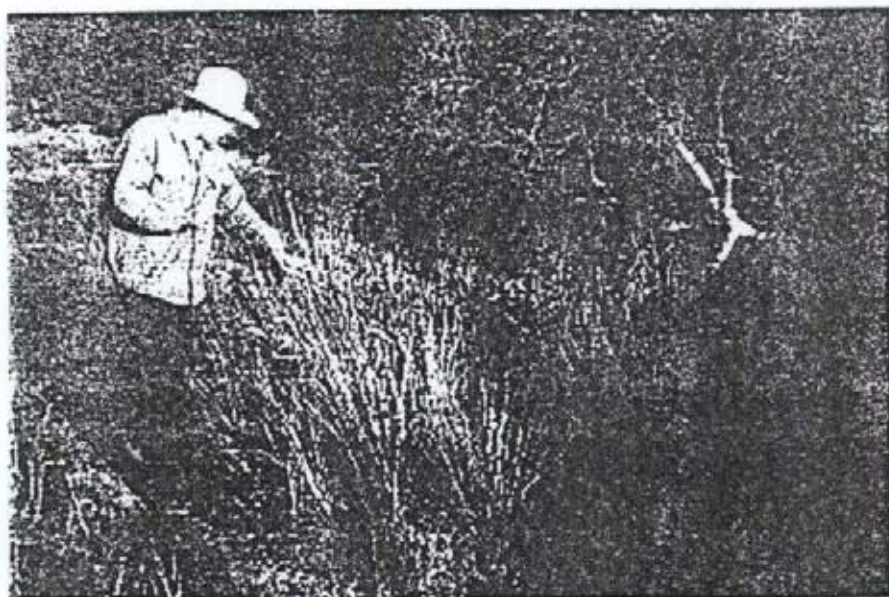

INFORMACION DE RECICLAJE HIDRICO:

El subalveo del Arroyo La Misión ubicado a 67 km. al Sur de Tijuana fue proyectado principalmente para abastecer a Rosarito y al Corredor Turístico, entre los que se encuentran la misma población de La Misión San Miguel Arcangel de la Frontera, y la Ciudad de Ensenada.

Este sistema cuenta con 4 pozos con rendimientos variables de entre 15 y 60 litros por segundo y con una capacidad total de entre 170 y 200 litros por segundo.

La ciudad de Ensenada recibe el líquido vital mediante el acueducto La Misión - Ensenada, que tiene una capacidad de conducción de 500 litros por segundo.

Fuente: Plan Estatal Hidráulico de Baja California 1994 - 2015.
SAHOPE, COMISION DE SERVICIOS DE AGUA DEL ESTADO, 1994. (CNA)



SECRETARÍA DE AGRARIO

- - - - Mexicali, Baja California a catorce de junio de mil novecientos noventa y cuatro. - - - -

- - - - VISTOS, para resolver los autos del juicio agrario número 214/94 relativo al reconocimiento de la posesión del predio denominado "LA SOLEDAD AGUA ESCONDIDA" Delegación El Porvenir, municipio de Ensenada, Baja California, promovido por TERESA MONTES VEGA; y,

R E S U L T A N D O :

- - - - 1.- Que por medio de escrito presentado ante este Tribunal Agrario Unitario Agrario Distrito Dos, el día veintinueve de septiembre de mil novecientos noventa y cuatro, TERESA MONTES VEGA demanda:

1).- De este Tribunal el reconocimiento de la posesión que ostenta sobre el predio denominado "LA SOLEDAD AGUA ESCONDIDA" Delegación El Porvenir, municipio de Ensenada, Baja California; además se decreta la suspensión del acto de autoridad a la Secretaría de Reforma Agraria de Ensenada, Baja California a fin de que el Departamento de Terrenos Nacionales se abstenga de realizar trámites de regularización sobre dicho predio; 2).- De HECTOR IRIZAR CAMACHO se abstenga de realizar cualquier trámite para la regularización de dicho predio y no siga realizando actos de dominio sobre el mismo, y manifiesta los siguientes hechos:

Que desde mil novecientos cincuenta y tres, ha vivido en el citado predio ostentándose como propietaria, predio que ha estado siempre en posesión de sus antepasados desde años inmemoriales, que hace seis años aproximadamente su madre ENCARNACION VEGA conoció y sostuvo amistad con HECTOR IRIZAR CAMACHO, quien visitaba el rancho los fines de semana, no existiendo problema alguno entre ambos; que ENCARNACION VEGA falleció hace cinco años quedando a cargo del rancho la actora y su hermano PERFECTO MONTES VEGA en tanto HECTOR IRIZAR CAMACHO continuó con sus visitas al rancho en compañía de sus hijos y solicitando permiso para ello; en mil novecientos noventa y cuatro falleció PERFECTO MONTES VEGA.

CAMACHO quien pensaba comprar el Rancho "Nido de Aguila" que colinda al hoy en litigio, propuso a la actora dejar una persona de su confianza en la "SOLEDAD AGUA ESCONDIDA" para que lo cuidara, diera de comer a los animales y al mismo tiempo vigilara el rancho que pensaba comprar cuyos gastos correrían por cuenta del demandado.

Que en septiembre de mil novecientos noventa y tres la actora y su esposo JOSE CHI al presentarse en la SOLEDAD AGUA ESCONDIDA se percataron de que habían cercado su propiedad informándose que dicho predio lo estaba solicitando en vía de regularización a terrenos nacionales el SR. HECTOR IRIZAR CAMACHO, además que se había elaborado un plano de ubicación del mismo con superficie de 1,218-08-73.24 hectáreas, levantado supuestamente en el año de mil novecientos ochenta y siete y como poseionario HECTOR IRIZAR CAMACHO.



- - - II.- Por auto de fecha veintinueve de septiembre de mil novecientos noventa y cuatro, se radicó en este TRIBUNAL UNITARIO AGRARIO Distrito Dos, el escrito de demanda de la parte actora, habiéndose registrado en el Libro de Gobierno bajo el número 214/94, asimismo, se señaló fecha para celebración de la Audiencia de Ley en que las partes deberían exponer sus pretensiones, aportar pruebas y presentar testigos y alegatos. Por lo anterior y con apego a lo establecido en los artículos 14 y 16 Constitucionales que consagran las garantías de legalidad y de audiencia, se notificó a las partes del presente juicio.

- - - III.- El día y hora señalados para la celebración de la Audiencia de Ley, se declaró abierta la misma, haciéndose constar en el acta levantada la comparecencia de las partes al presente juicio las cuales ofrecieron las pruebas correspondientes.

La parte actora TERESA MONTES VEGA, para acreditar su acción ofrece las siguientes pruebas:

a).- Acta de nacimiento libro 1, partida 28, levantada por el encargado del Registro Civil de la colonia Guadalupe, Estado de Baja California en donde se asienta el nacimiento de TERESA MONTES VEGA el día seis de mayo de mil novecientos cincuenta y tres en su hogar Agua Escondida, Estado de Baja California;



"2012" GIULIO AGRARIO

ANNE H. QUINN, AGRI-
CULTURAL MECHANICAL RE-
SEARCH LABORATORY, USDA

f).- Información testimonial levantada por el Delegado Municipal de El Porvenir, Baja California, el cuatro de enero de mil novecientos noventa y cuatro, mediante la cual GLORIA CASTAÑEDA SILVA y CONCEPCION SILVA RAMIREZ atestiguan que TERESA MONTES DE CHI es propietaria de el Rancho "AGUA ESCONDIDA" denominado La Soledad desde el año de mil novecientos cincuenta y tres y tanto ella como su madre nacieron en dicho rancho; (foja 0010).

g).- Plano del predio "La Soledad" de la Delegación El Porvenir municipio de Ensenada, Baja California, en donde se señala su ubicación, colindancias y una superficie de 1,218-08-73.24 hectáreas, señalándose en posesión de HECTOR RAUL IRIZAR C. y COOP. y elaborado el mes de mayo de mil novecientos ochenta y siete, observándose además que no aparece firma o sello de la persona u organismo que lo elaboró; (foja 0011).



h).- Escritura 28665 volumen 325 del diecisiete de junio de mil novecientos ochenta, pasada ante la fe del Notario Público número 3 de Ensenada, Baja California relativa a la protocolización de la adjudicación por herencia de ENCARNACION VEGA SOTO en la sucesión intestamentaria a bienes de ADELINA SOTO CARRANZA, quien falleciera el veinticinco de abril de mil novecientos setenta y cuatro, habiéndole sucedido la posesión de la mitad oeste del Rancho denominado AGUA ESCONDIDA, ubicado en la Delegación Colonia Guadalupe de Ensenada, Baja California con superficie de 1,250-00-00 hectáreas; (fojas 020 a la 023).

i).- Constancia de Residencia de fecha veintiocho de marzo de mil novecientos sesenta y tres, extendida por el Delegado Municipal de la colonia Guadalupe, Baja California, en la que hace constar que ENCARNACION VEGA DE MONTES es residente del lugar, con domicilio en el Rancho AGUA ESCONDIDA de esa jurisdicción, en donde ha vivido durante treinta y ocho años; (foja 025).

j).- Constancias de Registro de los nacimientos de PERFECTO, MARIA ANDREA, ELENA y SOLEDAD todos de apellidos MONTES VEGA, los años de mil novecientos cuarenta y uno, mil novecientos cuarenta y seis, mil novecientos cuarenta y siete y mil novecientos cuarenta y nueve, respectivamente, hijos de ENCARNACION VEGA y MANUEL MONTES, asentándose que nacieron en su casa habitación ubicada en el Rancho "La Soledad" Sub-Delegación de Guadalupe, Ensenada, Baja California, (fojas de la 026 a la 029), así como acta de nacimiento levantada por el Oficial del Registro Civil de Ensenada, Baja California en la que se asienta el nacimiento de MARIA DEL ROSARIO CARRASCO VEGA el cuatro de diciembre de mil novecientos sesenta y tres, hija de ENCARNACION VEGA SOTO, en el Rancho AGUA ESCONDIDA municipio de Ensenada, Baja California; (fojas 030).

k).- Fotocopia de las credenciales de elector expedidas por la Comisión Federal Electoral los años de mil



REGISTRO AGRARIO

novecientos sesenta y siete a mil novecientos ochenta y uno, a nombre de PERFECTO MONTES VEGA y TERESA MONTES DE CHI respectivamente señalándoles como domicilio: Agua Escondida, Baja California; (foja 024).

l).- Actas de nacimiento de JORGE, JOSELITO, GUADALUPE y GILBERTO de apellidos CHI MONTES los años de mil novecientos ochenta, mil novecientos setenta y ocho, mil novecientos setenta y siete y mil novecientos ochenta y cuatro, respectivamente hijos de TERESA MONTES DE CHI y JOSE CHI ALBÁÑEZ con domicilio en Rancho Agua Escondida, Valle de Guadalupe, Baja California; (fojas de la 033 a la 036) así como cartilla de vacunación de JORGE y GILBERTO ambos de apellido CHI MONTES fechadas en los años de mil novecientos ochenta y mil novecientos ochenta y cinco, con domicilio conocido en Agua Escondida, Baja California; (031 y 032).

m).- Credencial de Registro como criador de ganado bovino de ENCARNACION VEGA SOTO con asiento de Producción en el Rancho Agua Escondida, municipio de Ensenada, Baja California expedida por la Dirección de Agricultura y Ganadería el diecinueve de enero de mil novecientos setenta y cinco; (foja 040).

n).- Recibo por concepto de servicios funerarios a ENCARNACION VEGA SOTO el veintiuno de mayo de mil novecientos ochenta y ocho extendido por velatorios D.I.F. de Ensenada, Baja California a cargo de TERESA MONTES; (foja 038).

o).- Pago de derechos por transporte de ganado vacuno Guía No. 7908, a nombre de JOSE CHI A. y TERESA MONTES VEGA con procedencia de RANCHO AGUA ESCONDIDA, Baja California y con destino al ejido CHAPULTEPEC, pagados el veintinueve de agosto de mil novecientos ochenta y nueve; (foja 042).

p).- Factura número 003 del doce de septiembre de mil novecientos noventa, por concepto de compra de seis cabezas de ganado, recibido y pagado por TERESA MONTES VEGA de Rancho AGUA ESCONDIDA, Valle de Guadalupe, Baja California; (foja 0011).

q).- Acta de defunción número 0869 levantada por el Oficial del Registro Civil de Ensenada, Baja California, en la que se hace constar el fallecimiento de PERFECTO MONTES VEGA el cinco de septiembre de mil novecientos noventa con domicilio conocido en Rancho Agua Escondida, Valle de Guadalupe, Baja California; (foja 039).

r).- Escrito de fecha cinco de octubre de mil novecientos noventa y tres, presentado ante la Mesa de Averiguaciones Previas por TERESA MONTES VEGA quien denuncia el delito de despojo cometido en su contra por HECTOR IRIZAR CAMACHO sobre la parte del predio AGUA ESCONDIDA que se le denomina la Soledad perteneciente a la Delegación El Porvenir municipio de Ensenada, Baja California; (foja 045).



s).- Escrito dirigido a diversas autoridades agrarias e indigenistas por personas pertenecientes a la Comunidad Indígena SAN JOSE DE LA ZORRA Delegación El Porvenir, Baja California de origen Kumiai, a través del cual manifiestan su apoyo a la posesión de TERESA MONTES VEGA sobre el predio "LA SOLEDAD" hoy en litigio, mismo que se encuentra dentro de su área comunal y siempre ha sido respetado por ellos, ya que todo el tiempo ha estado ocupado por familiares de la hoy actora y que posterior al fallecimiento de ENCARNACION VEGA SOTO quedaron a cargo del Rancho TERESA y PERFECTO MONTES, este último falleció en el año de mil novecientos noventa quedando las tierras en propiedad de TERESA MONTES y que HECTOR IRIZAR CAMACHO a quien ocasionalmente lo han visto los fines de semana, ha manifestado en varias ocasiones haber comprado el predio La Soledad sin que ellos hayan tenido conocimiento de dicha compra-venta, aún cuando el predio se encuentra dentro de un asentamiento indígena desde tiempos inmemoriales, apoyan a TERESA MONTES VEGA para que gestione el reconocimiento de su posesión sobre el predio mencionado, (fojas 043 y 044).

Inspección Judicial; (foja 0062).

Testimonial a cargo de RITO SILVA TOPETE y GLORIA CASTAÑEDA SILVA.

Confesional a cargo de HECTOR IRIZAR CAMACHO.

Mediante escrito de fecha ocho de diciembre de mil novecientos noventa y cuatro, presentado ante este Tribunal, la parte demandada HECTOR IRIZAR CAMACHO da



TRIBUNAL UNITARIO AGRARIO



TRIBUNAL UNITARIO AGRARIO
CIRCUITO 2 MEXICALI, B.C.
SECRETARIA DE ACUERDOS

contestación a la demanda manifestando lo siguiente:
Que conoció a la SRA. ENCARNACION VEGA desde mil novecientos ochenta y dos, y desde entonces empezó a visitar a la familia MONTES VEGA, que PERFECTO MONTES VEGA, fue quien estuvo al frente del Rancho y no la SRA. TERESA MONTES VEGA, quien desde que él lo visita y a partir de que se hizo cargo del mismo TERESA MONTES nunca se paró ni de visita, en virtud de eso él tiene la posesión del citado predio, que hace mas de un año que está tramitando la regularización del terreno que ha venido poseyendo; que es falso que quiera despojar a la actora del predio, ya que hasta hace un año se presentó a reclamar que tiene derecho a dicho rancho a sabiendas de que él le ha estado invirtiendo por varios años en su mantenimiento.

Para comprobar su defensa el demandado presenta las siguientes pruebas:

a).- Comparecencia de HECTOR RAUL IRIZAR CAMACHO ante el Delegado Municipal de El Porvenir, Ensenada, Baja California, el veinte de febrero de mil novecientos noventa y tres, en la que señala que tiene su domicilio en el Rancho La Soledad, ubicado en los límites de los municipios de Tijuana y Ensenada, el cual es de su propiedad y tiene en posesión desde hace siete años. Para lo cual presenta dos testigos de nombres ELISEO SOSA CALDERON y JOAQUIN VILLALOBOS; (foja 053).

b).- Escrito de denuncia número 046/93 acumulado de fecha tres de diciembre de mil novecientos noventa y tres, interpuesto por HECTOR IRIZAR CAMACHO ante el Agente del Ministerio Público del Fuero Común, encargado de la Mesa de Averiguaciones Previas, relativa a los delitos de amenazas y despojo del predio La Soledad, Ensenada, Baja California por parte de JOSÉ CHI y TERESA MONTES VEGA; (fojas de la 0055 a la 0058).

c).- Constancia de fecha dos de noviembre de mil novecientos noventa y cuatro, suscrita por el Delegado Municipal de El Porvenir, Ensenada, Baja California en la

que se hace constar que HECTOR RAUL IRIZAR CAMACHO tiene su domicilio en el Rancho La Soledad" desde hace siete años aproximadamente; (foja 0054).

d).- Recibo sin fecha extendido por la Dirección de Terrenos Nacionales a nombre de HECTOR IRIZAR CAMACHO por el pago de \$ 12,437.40 por una superficie de 1,213-74-00 hectáreas del predio La Soledad, municipio de Ensenada, Baja California; (foja 0083).

e).- Ficha de depósito en cuenta de cheques LINEA BANAMEX por la cantidad de N\$ 12,437.40 (DOCE MIL CUATROCIENTOS TREINTA Y SIETE NUEVOS PESOS 40/100) de pago total y coop. efectuado según sello en enero de mil novecientos noventa y cinco; (foja 084).



Testimonial a cargo de FLAVIANO GONZALEZ HERNANDEZ y CESAR MEDINA RUIZ.

*** C O N S I D E R A N D O :**

- - - PRIMERO.- Este TRIBUNAL UNITARIO AGRARIO Distrito Dos, con sede en la ciudad de Mexicali, Baja California, es competente para conocer y resolver el presente juicio, de conformidad con lo dispuesto por los artículos 14 y 27 fracción XIX de la Constitución Política de los Estados Unidos Mexicanos, lo., 163 y demás relativos de la Ley Agraria, lo., 2o. fracción II y 18 fracción XIV de la Ley Orgánica de los Tribunales Agrarios.

- - - SEGUNDO.- La personalidad de las partes ha quedado establecida conforme a lo dispuesto en los artículos 1o. y 2o. del Código Federal de Procedimientos Civiles aplicado supletoriamente. Asimismo, el trámite de este expediente se ajustó a lo preceptuado en los artículos 164, 167, 170, 185 y demás relativos aplicables a la Ley Agraria.

- - - TERCERO.- La litis en el presente asunto se circunscribe a determinar si procede el reconocimiento de la posesión de TERESA MONTES VEGA del predio denominado LA SOLEDAD AGUA ESCONDIDA, Delegación El Porvenir, municipio de Ensenada, Baja California, así como la suspensión del acto de autoridad de la Secretaría de Reforma Agraria, a fin de que el departamento de terrenos nacionales se abstenga de realizar trámites de regularización sobre dicho predio llevados a cabo por HECTOR IRIZAR CAMACHO y la abstención de este último de



TRIBUNAL UNITARIO AGRARIO

actos de dominio en el mismo.

- - - CUARTO.- Una vez enunciadas las pruebas ofrecidas por las partes es procedente pasar a su estudio obteniéndose el siguiente resultado.

Pruebas ofrecidas por la parte actora TERESA MONTES VEGA.

Con las documentales señaladas con los incisos a), b), d), f) y l) la parte actora acreditó que ella y generaciones de sus familiares antes de ella nacieron en el predio La Soledad hoy en litigio, así como también sus hijos, y que ahí han tenido su domicilio por siempre.

Probanzas a las que el suscrito concede valor probatorio pleno.

De las documentales señaladas con los incisos h), i), j), k), m), n) y r) se desprende que el Rancho La Soledad que es parte del predio Agua Escondida ubicado en el Valle de Guadalupe, municipio de Ensenada, Baja California, a través de generaciones ha estado en posesión de antepasados y familiares de TERESA MONTES VEGA, se desprende también que a raíz de la muerte de la anterior poseedora ENCARNACION VEGA, quedó a cargo de TERESA y PERFECTO MONTES VEGA, y al fallecer este último en el año de mil novecientos noventa; el citado predio quedó a cargo de la actora. Probanzas que adminiculadas entre sí, el suscrito les concede valor probatorio pleno.

Con las documentales señaladas con los incisos c), o) y p) se desprende la posesión y usufructo que sobre el predio La Soledad ha detentado y detenta TERESA MONTES VEGA. Probanzas a las que el suscrito concede valor probatorio pleno.

De las documentales señaladas con los incisos c) y s) se desprende el apoyo brindado a TERESA MONTES VEGA, tanto por sus familiares con posibles derechos posesorios, como por la comunidad indígena dentro de la cual se encuentra ubicado el predio, quienes están de acuerdo en apoyar a la actora en cuanto a su posesión y en cuanto a que gestione los trámites necesarios para que adquiera la

propiedad del predio en litigio. Probanzas a las que se les concede el valor declarativo que de las mismas se desprende.

De la testimonial a cargo de RITO SILVA TOPETE y GLORIA CASTAÑEDA SILVA (069) se desprende que fueron acordes y contestes al manifestar que conocen a TERESA MONTES VEGA desde su nacimiento en el mismo rancho LA SOLEDAD AGUA ESCONDIDA que está dentro de la Comunidad de SAN JOSE LA ZORRA, que conocen el rancho desde que nacieron, y que siempre ha pertenecido a familiares de TERESA MONTES VEGA el rancho queda dentro de la comunidad indígena kumiai, que HECTOR IRIZAR CAMACHO no tiene la posesión del rancho, que lo tiene la familia MONTES quien siempre ha tenido animales y cultivos en él. Probanza a la que se le concede valor probatorio pleno de acuerdo a los artículos 165 y 215 del Código Federal de Procedimientos Civiles aplicado supletoriamente.



De la prueba de inspección judicial llevada a cabo por personal de este Tribunal el dieciocho de enero de mil novecientos noventa y cinco, se desprende: que la actora se encuentra habitando el Rancho "La Soledad" hoy en litigio, en donde tiene su domicilio. Probanza a la que se le concede pleno valor probatorio con fundamento en los artículos 161 y 212 del Código Federal de Procedimientos Civiles aplicado supletoriamente.

De la prueba confesional a cargo del demandado HECTOR RAUL IRIZAR CAMACHO se desprende : que éste tiene su domicilio en la ciudad de Tijuana, Baja California, que el absolvente entabló amistad con ENCARNACION VEGA; que la misma le permitía visitar el Rancho La Soledad al cual estuvo yendo los fines de semana en compañía de amigos, que posterior al fallecimiento de ENCARNACION VEGA continuó visitando el citado rancho con autorización de la familia MONTES VEGA. Que sin consentimiento de la familia MONTES VEGA solicitó ante terrenos nacionales el reconocimiento de la regularización de dicho predio a su nombre, supuestamente con el consentimiento de PERFECTO MONTES con quien hizo un contrato verbal de compra-venta en el año de mil novecientos ochenta y siete, sobre 650-00-00 hectáreas del predio La Soledad y que actualmente está solicitando la regularización a su nombre ante terrenos nacionales de mas de 1,200-00-00 hectáreas de dicho rancho. Probanza a la que el suscrito concede valor probatorio pleno de acuerdo a los artículos 95 y 199 del Código Federal de Procedimientos Civiles aplicado



TRIBUNAL UNITARIO AGRARIO

supletoriamente.

Pruebas aportadas por la parte demandada HECTOR IRIZAR CAMACHO.

En cuanto a las documentales señaladas con los incisos a) y c) extendidas por el Delegado Municipal, no se les concede valor probatorio en virtud de que el oferente, no ofreció su ratificación en la Audiencia de Ley, a fin de dar oportunidad a su contraparte para repreguntar, independientemente, en relación a lo señalado en dichas constancias con respecto a que el demandado tiene su domicilio en el predio en litigio desde hace siete años, cabe advertir que tal manifestación es contradictoria con lo señalado por el mismo demandado en el desahogo de la confesional, ya que el mismo manifestó que tiene su domicilio en la ciudad de Tijuana, además, de acuerdo a la fecha de expedición de los documentos, el demandado supuestamente estaría en posesión de dichas tierras desde el año de mil novecientos ochenta y seis, siendo incongruente esto ya que en esas fechas aún vivía la antigua posesionaria ENCARNACION VEGA de quien el absolvente aceptó eran amigos y a quien visitaba los fines de semana, por tanto a las probanzas anteriormente descritas el suscrito no les concede valor probatorio en favor del oferente.

En cuanto a la documental señalada con el inciso b) el suscrito no le concede valor probatorio, ya que la sola denuncia no hace prueba plena y en autos no obran el juicio penal y su correspondiente sentencia.

De las documentales señaladas con los incisos d) y e) se desprenden los pagos efectuados a Terrenos Nacionales por HECTOR RAUL IRIZAR CAMACHO para su adjudicación del predio La Soledad, probanzas a las que no se les concede valor probatorio, ya que dichos pagos fueron efectuados por el demandado y aceptados por la Secretaría de Reforma Agraria sin especificar la fecha de recibidos, aún cuando este Tribunal mediante acuerdo del veintinueve de septiembre de mil novecientos noventa y cuatro, otorgó la suspensión para que se abstuviera de realizar trámites

tendientes a la regularización del predio en litigio predio en litigio hasta en tanto se resolviera en definitiva, habiéndose notificado dicho acuerdo a la Secretaría de Reforma Agraria en atención de Colonias y Terrenos Nacionales, mediante oficio número 1479/94 de fecha catorce de noviembre de mil novecientos noventa y cuatro, por tanto adquieren el carácter de pago de lo indebido sin otorgársele al oferente ningún derecho.

En cuanto a la prueba testimonial a cargo de FLAVIANO GONZALEZ HERNANDEZ y CESAR MEDINA RUIZ el suscrito no le concede valor probatorio, puesto que en sus declaraciones ambos testigos incurren en contradicciones, ya que en lo que se refiere a FLAVIANO GONZALEZ HERNANDEZ señala que fue contratado en mil novecientos ochenta y siete por el demandado para cuidar el rancho, (lo que resulta inverosímil ya que la anterior posesionaria ENCARNACION VEGA vivía), también en su escrito de contestación el demandado en ningún momento manifiesta que desde mil novecientos ochenta y siete haya contratado al declarante, siendo que ENCARNACION VEGA murió en el año de mil novecientos ochenta y ocho y su hijo PERFECTO MONTES VEGA en el año de mil novecientos noventa, así también, sus declaraciones en nada favorecen al oferente, pues declara el testigo que la actora se metió al rancho, a la casa que ella tenía, ya que el rancho era de su mamá, y que el Profesor IRIZAR se metió a la casa de PERFECTO MONTES porque estaba desocupada, además que el Profesor IRIZAR viene al rancho solo los fines de semana, asimismo, el testigo señala que en el rancho vive la SRA. TERESA MONTES desde hace un año y que el rancho era de la mamá de ésta. Con relación a la testimonial a cargo de CESAR MEDINA RUIZ ésta en nada favorece la pretensión del oferente ya que el testigo señala que tiene nueve años de frecuentar La Soledad, que había tres casas, en una vivía la SRA. VEGA en otra PERFECTO MONTES y la otra estaba desocupada, asimismo, que HECTOR IRIZAR tiene siete años en el rancho, que siempre ha estado pendiente del mismo, que el que trabaja es el ranchero, que el demandado va solo los fines de semana y vive en la casa que era de PERFECTO MONTES quien supuestamente falleció hace como siete años. Probanza a la que el suscrito no concede valor probatorio alguno.

En cuanto a la Inspección Judicial llevada a cabo por personal de este Tribunal, el suscrito no le concede valor probatorio en favor de la parte demandada, ya que los indicios que arroja favorecen a la parte actora,





TRIBUNAL UNITARIO AGRARIO



TRIBUNAL UNITARIO AGRARIO
QUINTO 2 MEXICALTUC
SECRETARIA DE ACUERDOS

puesto que en el acta relativa levantada se asentó que la que habita en los terrenos en litigio es TERESA MONTES VEGA y como vecino tiene a un trabajador del demandado, y que éste acude solo los fines de semana, debiendo señalarse, que para generar derechos posesorios sobre una cosa es necesario que se ejerza sobre ella un poder de hecho, y que posee un derecho quien directamente goza de él, no siendo el caso del demandado.

- - - - QUINTO.- Del análisis y valoración de las pruebas aportadas por las partes se acreditó que el predio LA SOLEDAD AGUA ESCONDIDA, ubicado en el municipio de Ensenada, Baja California, ha estado por generaciones en posesión de antepasados y familiares de TERESA MONTES VEGA siendo la anterior posesionaria la SRA. ENCARNACION VEGA, quien en mil novecientos ochenta y ocho falleció, continuando con dicha posesión y usufructo sus hijos PERFECTO y TERESA MONTES VEGA, asimismo, desde antes del fallecimiento de la SRA. VEGA hasta la fecha el citado rancho y sus posesionarios eran visitados en general los fines de semana por HECTOR RAUL IRIZAR CAMACHO. Posteriormente, en el año de mil novecientos noventa falleció PERFECTO MONTES VEGA quien tenía su domicilio en el citado rancho, en donde de acuerdo a las pruebas allegadas a juicio por las partes se encuentran construidas tres casas-habitación una donde vivía ENCARNACION VEGA, otra habitada por TERESA MONTES VEGA y una tercera que era de PERFECTO MONTES, la cual posterior a su fallecimiento la ha venido ocupando HECTOR IRIZAR CAMACHO en sus visitas al rancho los fines de semana y que permanentemente se encuentra habitada por una persona que trabaja para el demandado y que supuestamente está a cargo del citado RANCHO LA SOLEDAD, predio que dice el demandado le pertenece, por tenerlo en posesión desde el año de mil novecientos ochenta y seis y además por haberle dicho PERFECTO MONTES VEGA que cuando falleciera se quedaría con el rancho; es por lo que el demandado ha iniciado los trámites (1995) ante la Dirección de Colonias y Terrenos Nacionales para el pago y titulación a su nombre de 1,218-08-73-24 hectáreas correspondientes al multicitado predio La Soledad.

Ahora bien, de lo anterior se concluye que lo manifestado por el demandado HECTOR RAUL IRIZAR CAMACHO es incongruente ya que en el año de mil novecientos ochenta y seis que es desde cuando dice estar en posesión, aún vivía ENCARNACION VEGA, anterior posesionaria y que al fallecer ésta, continuaron en posesión sus hijos TERESA y PERFECTO, falleciendo este último en el año de mil novecientos noventa, que fue cuando el demandado en sus visitas ocasionales al rancho entró a ocupar la casa que le había pertenecido, procediendo a la instalación indebida del trabajador a su cargo ya que dicho predio siempre ha estado en posesión de la familia MONTES VEGA y de la hoy actora, quien de acuerdo a la Inspección Judicial efectuada por personal de este Tribunal, y a lo manifestado por los testigos ofrecidos por el demandado la actora habita y tiene actualmente su domicilio en el citado predio, en el que ocurrió su nacimiento, el de sus hermanos y sus hijos, mismos que están de acuerdo en respetarle dicha posesión y los trámites para que se titule a su nombre, contando además con el apoyo y respeto de la comunidad indígena en cuyas tierras se encuentra el predio en litigio. Ahora bien en cuanto al demandado suponiendo sin conceder, que éste a raíz de la muerte de PERFECTO MONTES VEGA en mil novecientos noventa hubiese entrado a poseer dicho predio generando derechos, tal posesión se vió interrumpida con la denuncia penal por despojo en su contra, promovida por la hoy actora cuya copia corre agregada a autos del expediente en estudio. Por otra parte, obra en autos constancias del pago efectuado por HECTOR RAUL IRIZAR CAMACHO a la Secretaría de Reforma Agraria Dirección de Terrenos Nacionales para la titulación de 1,213-74-00 hectáreas a su nombre las que constituyen el predio La Soledad hoy en litigio, que de acuerdo a los recibos presentados, el mencionado pago se llevó a cabo el seis de enero de mil novecientos noventa y cinco, no obstante este TRIBUNAL UNITARIO AGRARIO con fecha veintinueve de septiembre de mil novecientos noventa y cuatro, dictó un acuerdo en donde en su punto sexto otorga la suspensión de la actora con el objeto de que la Secretaría de Reforma Agraria se abstuviera de realizar cualquier trámite de regularización del predio materia del litigio en tanto se resolviera en definitiva la presente controversia, habiéndose girado a la Secretaría de Reforma Agraria por parte de este Tribunal oficio número 154/95 en cumplimiento de dicho proveído.



TRIBUNAL UNITARIO AGRARIO
DISTRITO JUDICIAL B.C.
SECRETARÍA DE ACUERDOS



TRIBUNAL UNITARIO AGRARIO



TRIBUNAL UNITARIO AGRARIO
DISTRITO 214/94
SECRETARIA DE AGRARIOS

De todo lo anterior se concluye que TERESA MONTES VEGA, acreditó su acción, debiendo por tanto respetársele la posesión que ostenta del Rancho LA SOLEDAD AGUA ESCONDIDA del Municipio de Ensenada, Baja California e iniciar los trámites correspondientes para la titulación de los mismos a su nombre, y en cuanto al demandado HECTOR RAUL IRIZAR CAMACHO al no probar sus excepciones y defensas deberá desocupar y entregar el terreno anteriormente descrito a su legal posesionaria TERESA MONTES VEGA, consecuentemente la Secretaría de la Reforma Agraria deberá suspender el procedimiento de venta de dicho predio a HECTOR RAUL IRIZAR CAMACHO, en virtud de que de acuerdo al artículo 162 de la Ley Agraria se está procediendo en contra de un poseedor con mejor derecho.

Por todo lo anteriormente señalado y con fundamento en el artículo 189 de la Ley Agraria, este TRIBUNAL UNITARIO AGRARIO Distrito Dos;

R E S U E L V E :

P R I M E R O.- La parte actora acreditó su acción y la parte demandada no probó sus defensas. - - - - -

S E G U N D O.- TERESA MONTES VEGA es legítima poseedora del predio denominado LA SOLEDAD AGUA ESCONDIDA ubicado en el municipio de Ensenada, Baja California, según lo señalado en el considerando quinto de la presente sentencia. - - - - -

T E R C E R O.- Se ordena a HECTOR RAUL IRIZAR CAMACHO desocupar y entregar el predio denominado LA SOLEDAD AGUA ESCONDIDA, municipio de Ensenada, Baja California, a TERESA MONTES VEGA, tal como se establece en el cuerpo de la presente resolución. - - - - -

C U A R T O.- La Secretaría de Reforma Agraria deberá de suspender el procedimiento de venta y titulación del predio descrito en el resolutivo anterior a nombre de HECTOR RAUL IRIZAR CAMACHO de acuerdo a lo señalado en el quinto considerando del presente fallo. - - - - -

Q U I N T O.- Notifíquese a la partes, remítase copia simple de los puntos resolutivos a la Procuraduría Agraria con sede en esta ciudad, para los efectos legales a que haya lugar. - - - - -

Así lo resolvió el Licenciado MIGUEL ANGEL PEREZ SAUCHEZ, Magistrado del TRIBUNAL UNITARIO AGRARIO Distrito Dos, con sede en la ciudad de Mexicali, Baja California, en ocho fojas útiles escritas por ambos lados, en el expediente número 214/94, relativo al reconocimiento de la posesión, quien firma ante la Secretaria de Acuerdos, con quien actúa y da fe. DOY FE. - - - - -

TRIBUNAL UNITARIO AGRARIO
DISTRITO 2, MEXICALI, B.C.
SECRETARIA DE ACUERDOS

116°45'

116°30'

a Tijuana

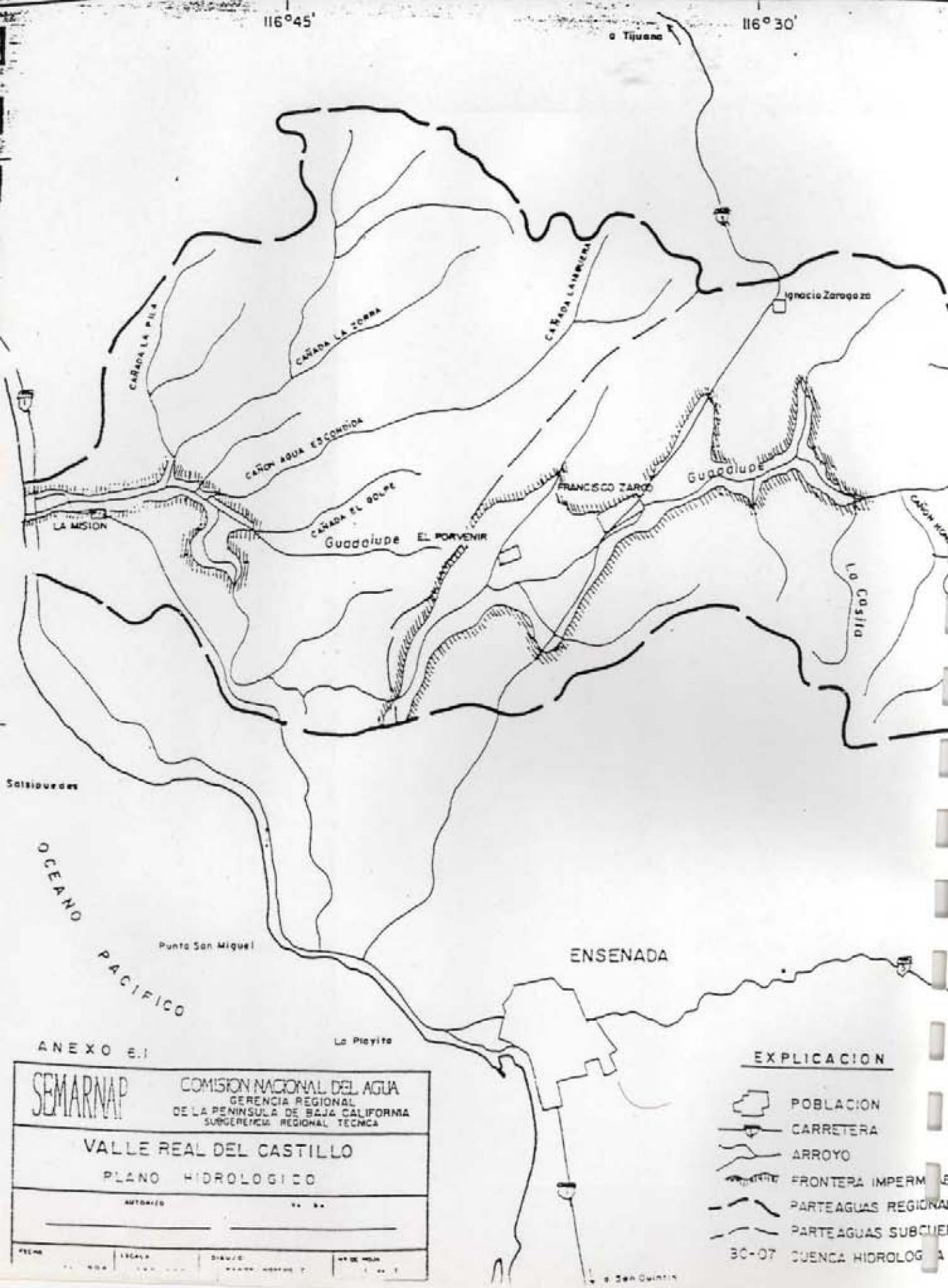

ANEXO E.1

SEMARNAP

COMISION NACIONAL DEL AGUA
GERENCIA REGIONAL
DE LA PENINSULA DE BAJA CALIFORNIA
SURGERIA REGIONAL TECNICA

VALLE REAL DEL CASTILLO
PLANO HIDROLOGICO

AUTORIZADO

TA 30

FECHA

ESCALA

DISEÑO

MT DE MEDA

EXPLICACION



POBLACION



CARRETERA



ARROYO



FRONTERA IMPERMEABLE



PARTEAGUAS REGIONAL



PARTEAGUAS SUBCUENCA

30-07 CUENCA HIDROLOGICA

ESCALA GRAFICA
0 1 2
KM

El Valle de
La Trinidad

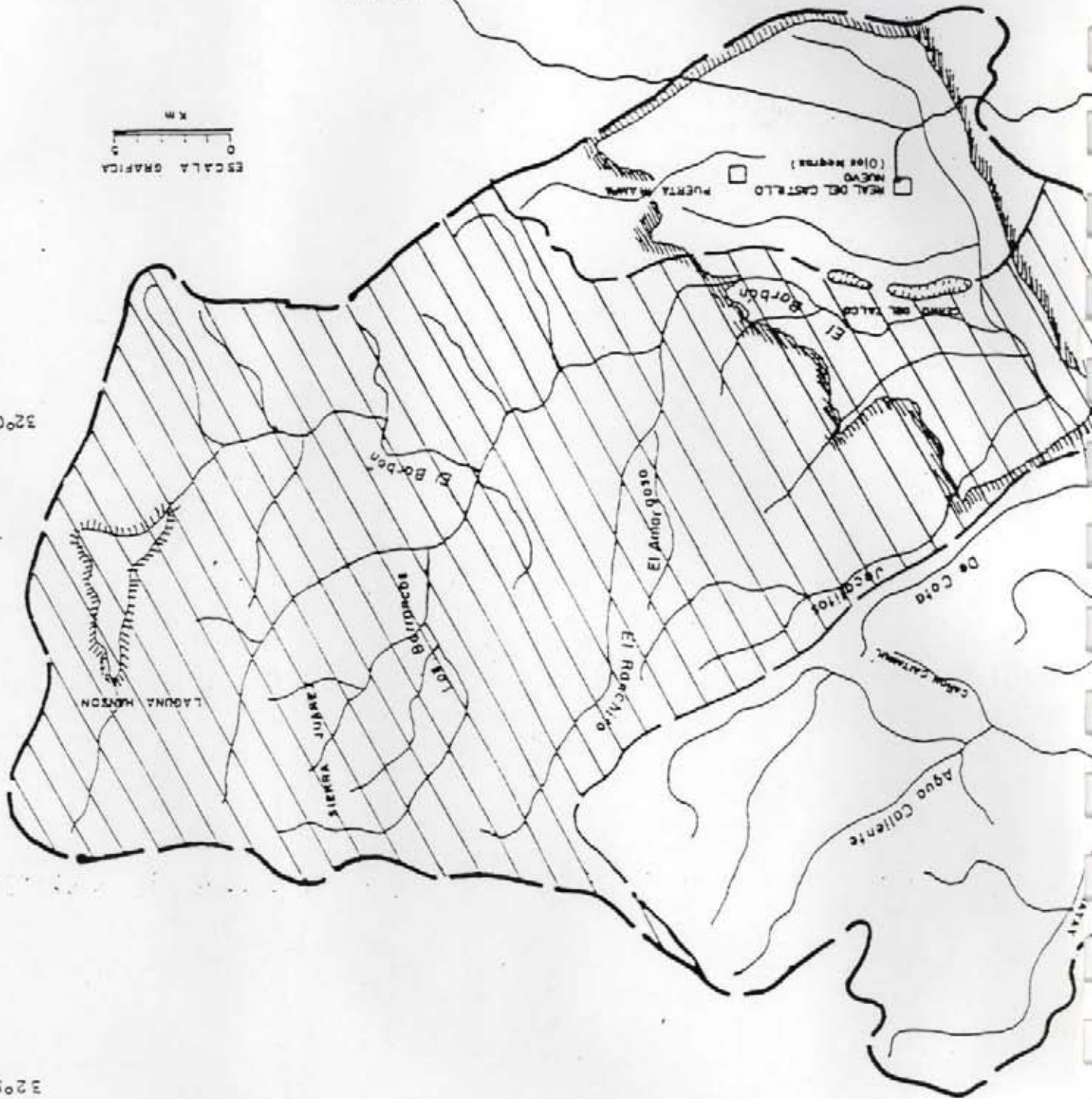

NIAK JIU
ESTE

TUUL JIU
NORTE

C. ITALIA

EJIDO
CARMEN SERDÁN

HISTORICO CULTURALES

SEÑALES	S. Just de la Zorra
Comunidad Indígena Kuman	1
Escuela "Ricardo Flores Magón"	2
Escuela "Secundaria Técnica Agraria"	3
Templo	4
Símbolo Comunal	5
Capilla	6
Conmemorativo actual de San José de la Zorra	7
Símbolo Comunal antiguo	8
Conmemorativo de Agua Escondida "El Club"	9
Puente antiguo de Agua Escondida: La Soledad	10
Puente antiguo de La Zorra	11
Monumento para moler Bullón	12
Casa del Diablo	13

POZOS, AGUAJES FAMILIARES

SEÑALES	
Pozo de Antonio Fernández E.	P1
Pozo de Gloria Camacho S.	P2
Pozo de Benita Carrillo E.	P3
Pozo de Teresa Montes V.	P4
Pozo de Teresa Montes V.	P5
Pozo de Comunidad (La Horquilla)	P6
Pozo de Comunidad "Ricardo Flores Magón"	P7
Pozo de Emilia Vega P.	P8
Pozo de Fermín Carrillo E.	P9
Pozo de Andrés Vega E.	P10
Pozo de Rodolfo Silva R.	P11
Pozo de Paulina Vega P.	P12
Pozo de Concepción Silva R.	P13
Pozo de la Comunidad "Escuela Secundaria"	P14
Pozo de Víctor Fermín Carrillo S.	P15
Pozo de Rito Silva T.	P16
Pozo de Venancio Portillo V.	P17
Pozo de Comunidad La Perla	P18

AGUAJES FAMILIARES

SEÑALES	
Agua de Joaquín Montes	A1
Agua de Eva Carrillo	A2
Agua de Angélica Meléndez S.	A3
Agua de Faustino Díaz C.	A4
Agua de Gregorio Montes C.	A5
Agua de Rito Silva T.	A6
Agua de Fermín Carrillo E.	A7
Agua de Sabino Espinoza R.	A8
Agua de Rosa Montes S.	A9
Agua de Celia Silva E.	A10
Agua de Teresa Montes V.	A11
Agua de Teresa Montes V.	A12
Agua de Ana Gloria Montes C.	A13
Agua de Raúl Montes C.	A14
Agua de la Comunidad La Misión	A15
Agua de la Comunidad La Misión	A16
Agua de la Comunidad El Secadero	A17
Agua de la Comunidad Agua Prieta	A18
Agua de la Comunidad El Alamo	A19
Agua de la Comunidad El Olivo	A20
Agua de Gregorio Montes V. (El Juncal)	A21
Agua de Gregorio Montes V. (El Juncal)	A22

RECORRIDOS CAMPEROS

SEÑALES	
Recorrido 1:	R#1
C. Comunidad - Paredes Viejas - C. Comunidad	
Recorrido 2:	R#2
C. Comunidad - La Zorra - C. Comunidad	
Recorrido 3:	R#3
C. Comunidad - La Zorra - La Rosca - C. Comunidad	
Recorrido 4:	R#4
C. Comunidad - Rancho Sin Arroyo - El Conejo - C. Comunidad	

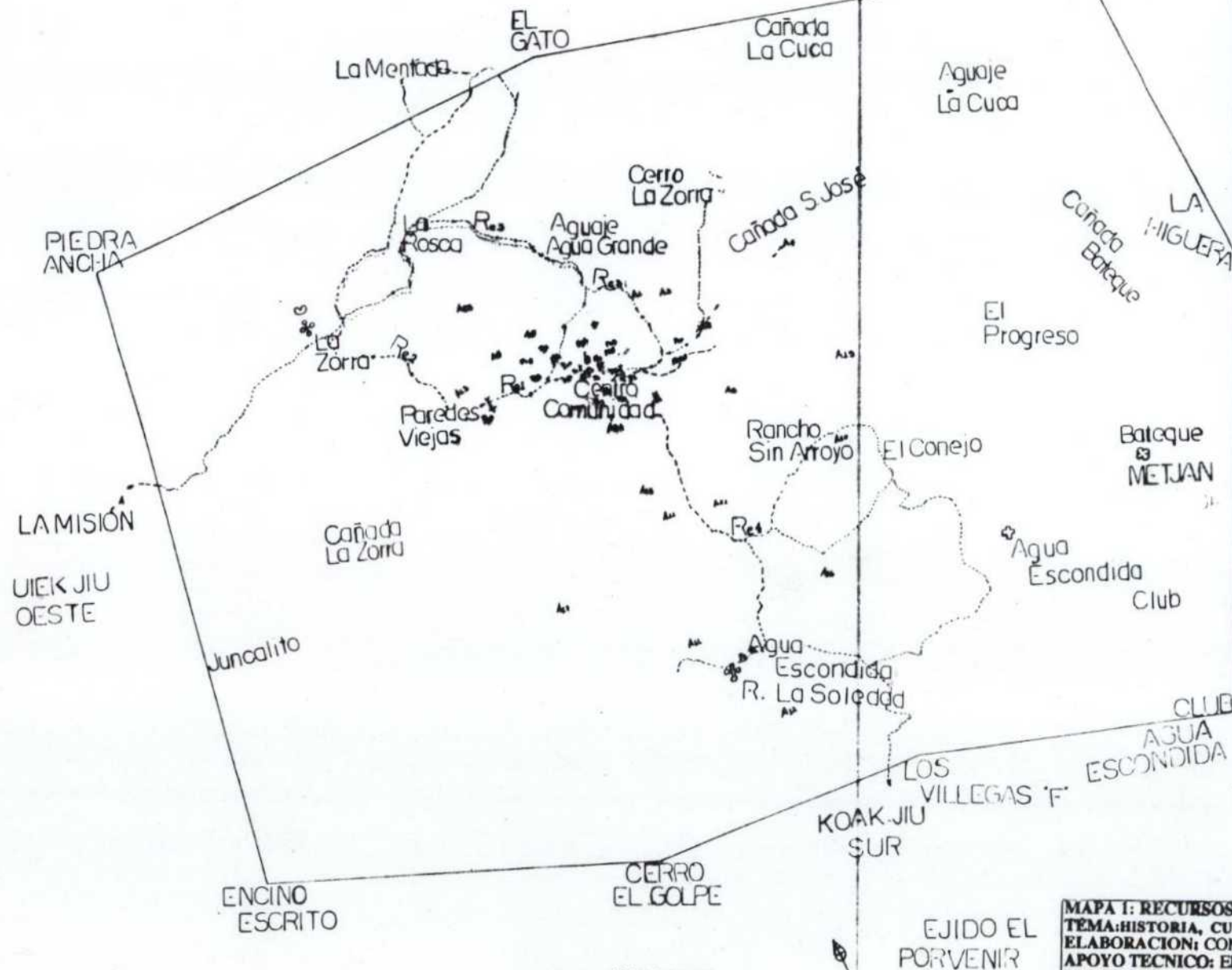

MAPA I: RECURSOS CULTURALES Y PAISAJÍSTICOS
TEMA: HISTORIA, CULTURA, PAISAJES, INFRAESTRUCTURA
ELABORACIÓN: COMUNIDAD SAN JOSÉ DE LA ZORRA
APOYO TÉCNICO: EL COLEF - CICESE - CONACULTA,
PROYECTO PACMYC 2000
DOCUMENTOS
PABLO MORALES
FUENTE: INEGI 1988; CARTAS TOPOGRÁFICAS 1:11 D82,
1:11 D87.

TESIS MAESTRIA -

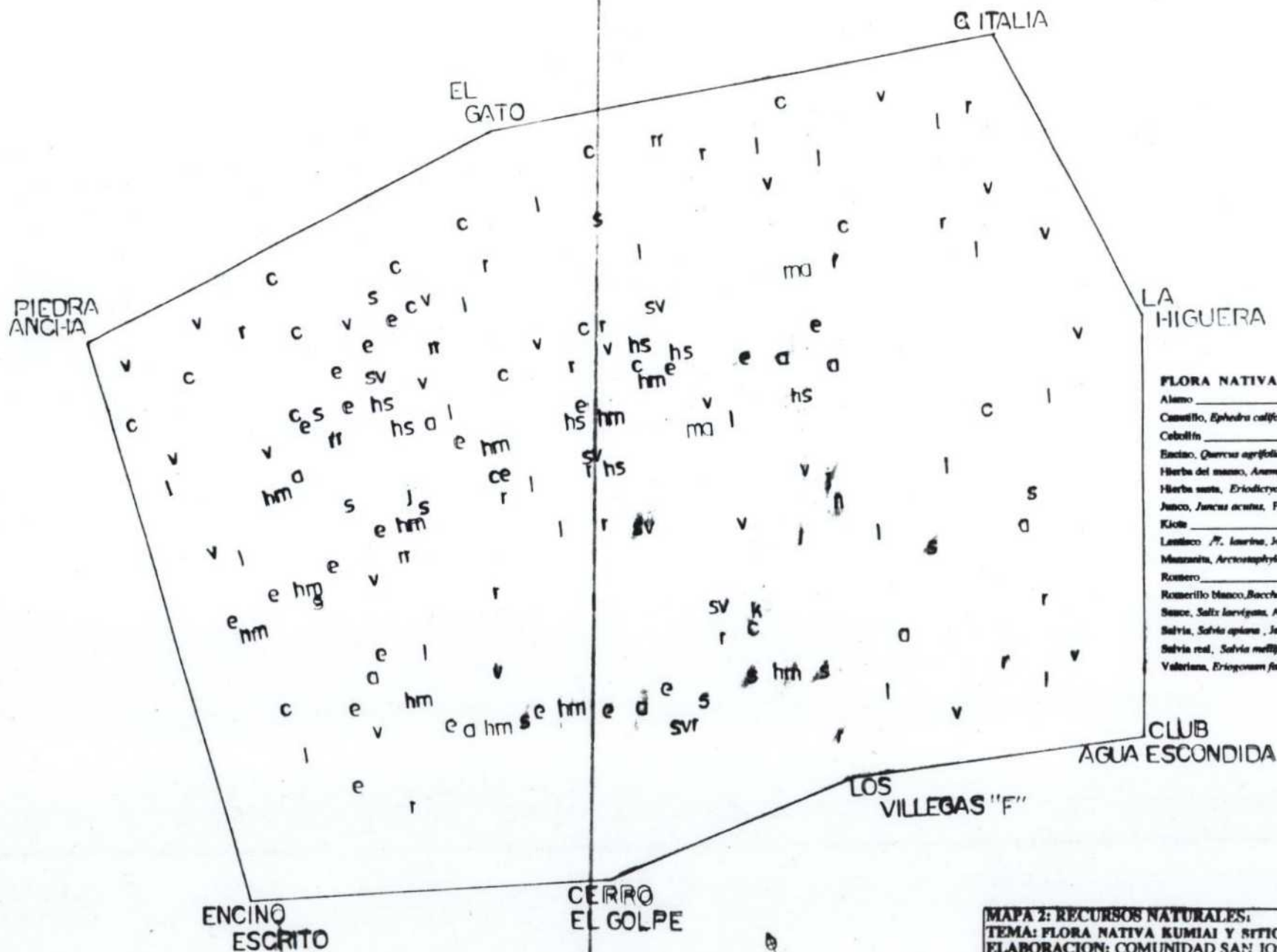

FLORA NATIVA:	SIGNOS
Alamo	a
Cautillo, <i>Ephedra californica</i> , Jpip	c
Cebollín	ce
Encino, <i>Quercus agrifolia</i> , Sefao	e
Herba del mano, <i>Anemopsis californica</i> , Carri	hm
Herba santa, <i>Eriodictyon trichocalyx</i> , Kujal	hs
Jusco, <i>Juncus acutus</i> , Pailj	j
Kjote	k
Lantico, <i>P. laurina</i> , Jontj	l
Mazamita, <i>Arctostaphylos glandulosa</i>	ma
Romero	r
Romerillo blanco, <i>Baccharis brachyphylla</i> , Chemplj	rr
Sauce, <i>Salix lasiolepis</i> , Ayau	s
Salvia, <i>Salvia apiana</i> , Jatali	sv
Salvia real, <i>Salvia mellifera</i> , Jatali	svr
Valeriana, <i>Eriogonum fasciculatum</i> , Jutilj	v

MAPA 2: RECURSOS NATURALES:
TEMA: FLORA NATIVA KUMIAI Y SITIOS DE COLECCION
ELABORACION: COMUNIDAD SAN JOSE DE LA ZORRA
APOYO TECNICO: EL COLEF - CICESE - CONACULTA
PROYECTO PACMYC 2000
DOCUMENTOS
PABLO MORALES
FUENTE: INEGI 1988; CARTAS TOPOGRAFICAS I II D82, I II D87. UABC, CUNA, 1998.

TESIS MAESTRIA -

ANEXO II: LEYES, CONVENIOS Y RECOMENDACIONES

CONSTITUCIÓN POLÍTICA DE LOS ESTADOS UNIDOS MEXICANOS:

ART. 4. La Nación Mexicana tiene una composición pluricultural sustentada originalmente en sus pueblos indígenas. La Ley protegerá y promoverá el desarrollo de sus lenguas, culturas, usos, costumbres recursos y formas específicas de organización social, y garantizará a sus integrantes el efectivo acceso a la jurisdicción del Estado. **En los juicios y procedimientos agrarios, se tomarán en cuenta sus prácticas y costumbres jurídicas en los términos que establezca la Ley.**

ART. 27. VII. Párrafo 2: **La ley protegerá la integridad de las tierras de los grupos indígenas.**

La ley ... protegerá la tierra para asentamiento humano y regulará el aprovechamiento de las tierras, bosques y aguas de uso común y la provisión de acciones de fomento necesarias para elevar el nivel de vida de su pobladores.

VIII. Se declaran nulas:

b) Todas las concesiones, composiciones o ventas de tierras, aguas y montes, hechas por las Secretarías de Fomento, Hacienda o cualquier otra autoridad federal, desde el día 1º de diciembre de 1876 con los cuales se hayan invadido ilegalmente ejidos, terrenos de común repartimiento o cualquiera otra clase, pertenecientes a los pueblos, rancherías, congregaciones o comunidades, y núcleos de población (Esfige, 1999).

LEY AGRARIA:

ART. 106. Las tierras que corresponden a los grupos indígenas deberán ser protegidas por las autoridades en los términos de la ley que reglamente el Artículo 4º y el segundo párrafo de la fracción VII del Artículo 27 constitucional (Delma, 2000: 23)

LEY FEDERAL DE MONUMENTOS Y ZONAS ARQUEOLÓGICAS, ARTÍSTICOS E HISTÓRICOS Y SU REGLAMENTO:

La Ley ... establece como utilidad pública la investigación, protección, conservación, restauración y **recuperación de los monumentos arqueológicos, artísticos e históricos y de las zonas de monumentos**, designando las autoridades competentes... que tendrán por objeto auxiliar a la preservación, promoción y **cuidado del patrimonio cultural** (Cárdenas, 1994: 3519).

CONVENIO 169 DE LA ORGANIZACIÓN INTERNACIONAL DEL TRABAJO

ART. 14. Deberá reconocerse a los pueblos interesados los derechos de propiedad y posesión sobre las tierras que tradicionalmente ocupan. Además en los casos apropiados, deberán tomarse medidas para salvaguardar el derecho de los pueblos interesados... A este respecto deberá prestarse particular atención a las situación de los pueblos nómadas y de los agricultores itinerantes (INI, 1995: 81)

RECOMENDACIÓN DE LA 16 NOVIEMBRE DE 1972 DE LA ORGANIZACIÓN DE LAS NACIONES UNIDAS PARA LA CIENCIA Y LA CULTURA (UNESCO)

Considerando que, en una sociedad cuyas condiciones de vida se transforman con acelerada rapidez, es fundamental para el equilibrio y el desenvolvimiento pleno del hombre conservar un marco de vida a su medida en el que se mantenga en contacto con la naturaleza y con los testimonios de civilización que dejaron las generaciones anteriores y que, para ello, es conveniente dar a los bienes del patrimonio cultural y natural una función activa en la vida de la colectividad integrando en una política general, lo realizado en nuestro tiempo, los valores del pasado y la belleza de la naturaleza,

Por lo tanto, los estados deben establecer medidas de carácter jurídico como la 44 de la misma recomendación que dice:

44. Cuando la conservación del patrimonio lo exija las autoridades competentes tendrán el derecho de expropiar un edificio o un lugar protegido en las condiciones establecidas por la legislación interna (UNESCO, 2000)

LEY GENERAL DEL EQUILIBRIO ECOLÓGICO Y LA PROTECCIÓN AL AMBIENTE LGEEPA

ART. 59. Los pueblos indígenas, las organizaciones sociales..., podrán promover ante la Secretaría el establecimiento (de reservas ecológicas) en terrenos de su propiedad. (Porrúa, 1998)

LEY GENERAL DE LA VIDA SILVESTRE (Diario Oficial de la Federación, 3/07/2000):

En el Título V, Artículo 18

PARA LA CONSERVACIÓN Y EL APROVECHAMIENTO SUSTENTABLE DE LA VIDA SILVESTRE

Los propietarios y legítimos poseedores de predios en donde se distribuye la vida silvestre, tendrán el derecho a realizar su aprovechamiento sustentable y la obligación de contribuir a conservar el hábitat conforme a lo establecido en la presente Ley...

En el Capítulo III, Artículo 24 acerca de los:

CONOCIMIENTOS, INNOVACIONES Y PRÁCTICAS DE LAS COMUNIDADES RURALES

En las actividades de conservación y aprovechamiento sustentable de la vida silvestre se respetará, conservará y mantendrá los conocimientos, innovaciones y prácticas de las comunidades rurales que entrañen estilos tradicionales de vida pertinentes para la conservación y aprovechamiento sustentable de la vida silvestre y su hábitat y se promoverá su aplicación más amplia con la aprobación y la participación de quienes **posean esos conocimientos, innovaciones y prácticas**. Asimismo, se fomentará que los beneficios derivados de la utilización de esos conocimientos, innovaciones y prácticas se compartan equitativamente.

Elaboración propia

ANEXO III: TALLER PARA LA EXPLOTACIÓN DE PLANTAS MEDICINALES Y VISITAS TURÍSTICAS A LA COMUNIDAD DE SAN JOSE DE LA ZORRA

I. Taller para la explotación comercial de plantas medicinales:

Para esta actividad se contrató al MC. Eduardo Blanco, bajo un Convenio con la CONACULTA. Dicho técnico desarrolló el taller de manejo de plantas medicinales, que constó de las siguientes temáticas:

- 1) Identificación del uso de las plantas medicinales locales,
- 2) Entrenamiento para cuantificar el estado de la flora local,
- 3) La formación del herbario comunitario: la colecta, el secado, la identificación botánica, y el montaje
- 4) La producción comercial: colecta y secado de las plantas medicinales, embolsado y etiquetado, y
- 5) La tramitación de permisos para la comercialización.

1) *La identificación del uso de las plantas medicinales locales*, se la hizo de forma comunitaria. Los asistentes definieron 29 plantas conocidas y utilizadas por la comunidad (ver Anexo). De estas plantas se escogieron 20 plantas con mayor potencial de explotación. Dichas plantas fueron descritas tomando en cuenta su época de colecta y las partes aprovechadas Cuadro 1. Esta reflexión sirvió a la comunidad para reconocer la potencialidad de sus recursos, y de su territorio como sustento de la vida. Este fue el aporte mas significativo de su conocimiento, el resto del proceso fue el aporte del técnico Eduardo Blanco.

Cuadro i:

Flora útil: Épocas de cosecha

ESPECIE NOMBRE CIENTIFICO	ESPECIE NOMBRE COMUN	ESPECIE NOMBRE KUMIAI	EPOCA DE COSECHA HOJAS(H), TALLOS(T), CORTEZA(C) O FLOR(F) BELLOTA(B)
<i>Ephedra californica</i>	Canutillo	J.pip	Todo el año (T)
<i>Quercus agrifolia</i>	Encino	Sifao	Todo el año (C)* Noviembre (B)
<i>Ambrosia psilostachya</i>	Estafiate	Samajcuac	Todo el año (H,T)
<i>Baccharis glutinosa</i>	Guatamote	Jmushi	Todo el año (H)
<i>Adenostoma sp.</i>	Hierba del pasmo	Psil saolj	Todo el año (H)
<i>Anemopsis californica</i>	Hierba el manso	J.rui	Todo el año (H)
<i>Prunus ilicifolia</i>	Islaya	J.cai	Todo el año (H)
<i>Malosma laurina</i>	Lentisco	Joalj	Todo el año (H) Brotos de las hojas: Marzo-abril
<i>Eridictyon angustifolium</i> o <i>Eridictyon lanatum</i>	Rama santa	--	Todo el año (H)
<i>Trichostema lanatum</i>	Romero	A.anayulj	Enero a junio (H) Semilla: Marzo-junio
<i>Salvia pachyphylla</i>	Salvia real	Pshilj	Todo el año
<i>Porophyllum gracile</i>	Hierba del venado	Awj psit (pedo de xibora)	Enero - Febrero (H)
<i>Quercus dunosa</i>	Encinillo	Joap	Marzo - Abril (Bellota)
<i>Salvia apiana</i>	Salvia grande	Jtail	Marzo - Junio (H)
<i>Sambucus mexicana</i>	Sauco	Kpalj	Marzo - Mayo (F)
<i>Matricaria marianoides</i>	Manzanilla	---	Abril - Mayo (F)
<i>Euphorbia micromera</i>	Hierba de la golondrina	Mat.jnac	Junio - septiembre (H)
<i>Salix laevigata</i>	Sauce	Ayau	Abril - Octubre**
	Gordolobo	Shamalh Jomouth	Octubre - Noviembre(H)

Fuente: Taller de Investigación y capacitación junio/ 2000

Elaboración propia

* Sólo puede ser utilizado bajo el sistema de poda, de lo contrario se puede secar (Rito Silva, Julio/2000)

**Las hojas se caen cuando llega el viento norte o de Santa Ana, como también lo llaman en la región y empieza el 15 de septiembre cada año, y se manifiesta por la caída de las hojas de las plantas.

2) *El entrenamiento para la cuantificación del estado de la flora local*, se planteó como una herramienta de verificación de la abundancia de las especies a explotar, y de las condiciones en las cuales se encuentran las especies; así como un entrenamiento de las habilidades de los asistentes. Se considera valiosa la participación de los comuneros dentro de estas técnicas científicas. Los comuneros entrenados como "Parabotánicos", serán de gran apoyo a la investigación científica.

La técnica de cuantificación se la hizo en una muestra de 6 cuadrantes de 5 x 5 m², donde participaron los directivos de los comités, y un día todos los asistentes al Taller. Los resultados se exponen en el siguiente cuadro 2:

Cuadro ii:
Mediciones de cobertura y densidad de especies de S. José de la Zorra

Especie / Cuadrante 1	Nombre Común	N. individuo	Sup Cobertura	% cobertura	Rango Altura
<i>Eriogonum fasciculatum</i>	Valeriana	2	7.0	28.2	0.23 - 1.18
<i>Artemisia californica</i>	Romerillo blanco o Shimpilj		0.8	3.5	0.37 - 0.56
Sin identificación	Limoncillo		0.4	1.7	0.12 - 0.66
Total		3	8.3	33.5	
Especie / Cuadrante 2	Nombre Común	N. individuos	Sup. cobertura	% cobertura	Rango Altura
Sin Identificación	Huatul	4		2	0.20 - 0.57
<i>Eriogonum fasciculatum</i>	Valeriana	2	8.9	35.6	0.17 - 1.04
<i>Salvia apiana</i>	Salvia		4.1	16.	0.12 - 1.47
<i>Euphorbia micromera, o maculat</i>	Hierba la golondrina	1	0.0	0.2	0.01 - 0.05
Sin Identificación	Compuesta	1	0.2	0.9	0.35 - 0.92
Total		10	18.3	73.5	
Especie / Cuadrante 3	Nombre Común	N. individuos	Sup. cobertura	% cobertura	Rango Altura
<i>Artemisia californica</i>	Romerillo Blanco o Shimpilj	3	2.8	11.2	0.08 - 1.03
<i>Eriogonum fasciculatum</i>	Valeriana		2.4	9.9	0.16 - 0.94
Sin Identificación	Compuesta		0.00	0.00	0.08 - 0.14
Total		4	5.31	21.24	
Especie / Cuadrante 4	Nombre Común	N. individuos	Sup. cobertura	% cobertura	Rango Altura
<i>Artemisia californica</i>	Romerillo Blanco Shimpilj	5	3.1	12.	0.06 - 0.93
<i>Salvia apiana</i>	Salvia blanca		10.9	43.7	0.05 - 1.84
Sin Identificación	Compuesta	1	0.3	1.4	0.08 - 0.55
Sin Identificación	Limpia tuna	1	0.6	2.5	0.13 - 0.43
<i>Eriogonum fasciculatum</i>	Valeriana	1	2.8	11.	0.06 - 0.83
<i>Malva parviflora</i>	Malva		0.3	1.	0.34 - 0.70
Total		10	18.2	73.1	
Especie / Cuadrante 5	Nombre Común	N. individuos	Sup. cobertura	% cobertura	Rango altura
<i>Adenostoma fasciculatum</i>	Vara Prieta	1	23.3	93.3	0.14 - 1.9
<i>Trichostema lanatum</i>	Romero		3.	13.	0.18 - 0.76
<i>Lotus scoparius</i>	Jihuata		0.3	1.4	0.23 - 0.59
Sin Identificación	Limpia Tuna		0.1	0.4	0.22 - 0.28
<i>Eriogonum fasciculatum</i>	Valeriana		0.3	1.3	0.44 - 0.56
Subtotal		3	27.5	110.2	
Especie NC / Cuadrante 6	Nombre Común	N. individuos	Sup. cobertura	% cobertura	Rango altura
<i>Eriogonum, fasciculatum</i>	Valeriana	3	9.0	36.1	0.08 - 1.27
<i>Artemisia californica</i>	Shimpilj o Romerillo Blanco		1.1	4.	0.59 - 0.87
Sin Identificación	Compuesta		6.3	25.4	0.67 - 0.71
Subtotal		4	16.5	66.	
Total		4	2	10	

Elaboración Propia.

En un proceso de investigación posterior se continuará con este tipo de técnicas, donde la participación comunitaria fue entusiasta, ya que reconoció habilidades innatas en los asistentes y líderes comunitarios.

Los tres primeros cuadrantes fueron realizados dentro del centro de la población. El cuarto en el sector "El Conejo", sector de las Salvias. El quinto en "El guarda ganado", y el sexto en el Bateque o Met jajan (ver mapa 1 Expediente anexo 1).

Los resultados iniciales de esta actividad sugieren que se debe dar seguimiento dentro de una investigación ecológica más extensa, son los siguientes: 1) la especie más frecuente es la Valeriana, *Eriogonum fasciculatum*, 2) El Romerillo blanco o shimpilj, *Artemisia californica* y la especie compuesta, son especies que le siguen en frecuencia. 3) la salvia, *Salvia apiana* es abundante en su hábitat, 4) la zona sin intervención, muestra que la estructura de las especies alcanzan una cobertura del 110,24%, 5) El Bateque o Met jajan, sitio ritual de la cultura Kumiai, es un sitio que se está deteriorando por el impacto ganadero y la extracción de arcilla.

3) *El herbario comunitario* se lo presentó como requisito básico del manejo. En este espacio se archivaron plantas útiles que se colectaron en el campo, se las secó en papel periódico, se las identificó botánicamente, y se procedió al montaje para archivarlas con su descripción respectiva. Dichas plantas serán entregadas al Herbario de la Universidad Autónoma de Baja California UABC, para su verificación correspondientes (Anexo copias de las plantas). Esta labor académica integró el conocimiento de la comunidad y reconoció su capacidad de apoyo a las labores de investigación y de archivo, de parte de los asistentes. En la comunidad se deberán realizar estudios para ampliar la información del archivo local.

4) La actividad comercial se la debe desarrollar con una evaluación previa del potencial de los recursos a explotar, con un manejo y monitoreo adecuado de la especie, y con el estudio de mercado para dichos productos. Este fue el criterio de la comunidad.

La comercialización requiere de un conocimiento de la biología de las especies, y de un manejo adecuado en la colecta y secado, así como el envasado y el etiquado comercial de las plantas. Con tal finalidad se explicó el cuidado que demanda la NOM - 007 - recnat, para la "Recolección de Plantas, semillas y flores", que fue proporcionado por la UABC en el año 1998.

El secado de plantas se recomendó hacerlo en espacios cubiertos para que se mantengan las cualidades del producto, tanto en color como en fragancia. En cuanto al envasado es importante usar bolsas pequeñas de plástico de 1 Kg. para empezar con la

promoción del producto. El interés por diversificar la producción de especies de flora nativa, requirió de la búsqueda de mercado. El Proyecto Red Internacional de Productos Fitoquímicos RIPROFITO de Tlaxcala - Puebla, dispuso el asesoramiento técnico científico y comercial. Los costos de transporte de los técnicos rebasaban los fondos existentes en el proyecto, y no se pudo concretar el ofrecimiento.

Posteriormente, la empresa del Sr. Francisco Garcia Alvarado - FRAGAA ofreció pagar 8 pesos por kilo de cualquier planta seca y cortada. Su capacidad de compra era de 500 a 800 kilos quincenales del producto, que generaría unos 6400 pesos quincenales. El precio por kilo no motivó a la comunidad, que descartó esta alternativa. Por lo tanto, se requiere tener un estudio de mercado para una correcta valorización de estos recursos .

El envasado de las plantas se lo hará en bolsas plásticas. Además los asistentes elaboraron una etiqueta de comercialización (ver diseño gráfico). Esta etiqueta servirá para la presentación del producto. Los niños de la comunidad también participaron en dicho diseño.

5) Los trámites para los permisos explotación de la SEMARNAP y el registro sanitario de la Secretaría de Salud se los consultó en Mexicali. El Ing. Alberto Fontes Lepro, Director de Vida Silvestre facilitó los formularios para la creación de la Unidad de Manejo Ambiental, como mecanismo para la explotación de especies silvestres, pero instruyó que los trámites siguientes se los debe seguir con el Biólogo José Luis Aguilera de la Sub - Delegación en Ensenada, previo el cumplimiento de los requisitos legales descritos en el formulario. El Ing. Fontes también indicó que la comunidad podía empezar a colectar las especies que se encuentren dentro de su territorio.

La Dra. Mónica Salgado de la Delegación de la Secretaría de Salud, Mexicali informó que para empezar la actividad se debía presentar un "Aviso de funcionamiento", en la Sub -Delegación en Ensenada. Posteriormente, el registro sanitario se lo debe tramitar en el Departamento de Herbolaria de la Secretaría en México DF. El Director, Dr. Juan Hernández Flores, recomendó enviar un oficio como consulta técnica indicando las plantas sujetas a explotación. Dicho funcionario dictaminaría si dichas plantas están prohibidas de explotar por esa Secretaría.

La gestión comunitaria es muy importante para empezar las actividades de manejo. La comunidad requiere contar con un buen nivel de asesoramiento, así como de recursos económicos suficientes para acudir a las diferentes dependencias del Gobierno Federal, Estatal y Municipal. Los funcionarios se mostraron muy dispuestos a colaborar con la comunidad, y explican que su asistencia a las comunidades se encuentra limitada por la falta de personal para cubrir a la población.

II. Visitas turísticas y uso de recursos paisajísticos de la comunidad

Los jóvenes del Comité Deportivo, liderados por Fausto Díaz, organizaron las visitas de turistas a la comunidad. Este Comité convocó a las artesanas para la venta de sus productos los días de las visitas. Los niños y jóvenes *camperos* condujeron a los turistas por los llanos y encinares de la comunidad. Esta experiencia fue importante para reconocer la potencialidad de sus recursos naturales y humanos. En el taller de planificación previamente se elaboró el mapa de recorridos camperos que son descritos en el mapa 1 (ver Expediente anexo I) :

- 1) Centro comunidad - Paredes Viejas (Antiguo asentamiento Kumiai) - Comunidad,
- 2) Centro comunidad - La Zorra (Antiguo asentamiento Kumiai) - Comunidad.
- 3) Centro comunidad - La Rosca (Territorio Antiguo Kumiai) - Comunidad
- 4) Centro comunidad - El Conejo - Agua Escondida (sitios de junco y sauce) - Comunidad

La visita a sitios de importancia cultural y ecológica que contienen los recorridos, permitirán a los jóvenes reapropiarse del espacio comunitario Kumiai. En tanto que sociedad nacional reconocerá la importancia de estos recursos, que presta servicios ecológicos en la región Baja Californiana. Esta organización requiere de la asistencia científica, técnica y financiera en el área del turismo de naturaleza. La asistencia será conducida a valorar el potencial de los recursos paisajísticos, al diseño de los senderos o recorridos ecológicos culturales, la capacitación para manejo de los visitantes, la promoción y mercadeo de su producto, y el monitoreo de la actividad.

La comunidad al desarrollar estas actividades consideró que el espacio para la venta de artesanías se amplió. Este espacio sólo estaba reducido a los comerciantes tradicionales, ya descritos. La participación de la juventud en este tipo de actividad permite una mejor

ocupación de su tiempo. Además les ha permitido tener un ingreso adicional, que esperan continúe. Los socios de este Comité han colaborado con cuotas para que su dirigente Fausto Díaz se movilice a promocionar la actividad de campería. Es responsabilidad del Estado y las instituciones, el seguimiento de las iniciativas descritas.

ANEXO IV

PROYECTOS EN MARCHA Y PROYECTOS FUTUROS EN LA COMUNIDAD DE SAN JOSÉ DE LA ZORRA.

INSTITUCIÓN O FUNCIONARIO	PROYECTO ACTUAL	PROYECTO A FUTURO	REQUISITOS
Secretaría de Agricultura y Ganadería y Recursos Naturales – SAGAR – Ensenada. Ing. Jesús Avalos – Alianza para el Campo. Lic. María de los A. Soto – Programa de Mujeres. T. 0161754111	Ninguno	1) Apoyo de 2 sistemas de Riego para cultivos agrícolas del Programa de Alianza para el Campo. 2) Apoyo al Comité de Mujeres, a través del Programa de Mujeres.	1) Solicitud de los Ejidatarios, y aporte del 10% del aporte del equipo. 2) Solicitud de 5 personas con un proyecto definido. Los fondos de esta institución son entregados como reembolso, cuando los materiales, u obra ha sido cumplida.
Fondo Nacional de empresas Sociales – FONAES – SEDESOL – Ensenada. Lic. Juvenal González G. T. 0161760883. Email: fonaesbc@telnort.net	Comercialización de Artesanías: Gregorio Montes y Gloria Castañeda	Varios en las Areas: Microempresas, Servicios, Forestal, Comercialización.	Solicitud y presentación de un proyecto de prefactibilidad. El FONAES puede asesorar para la elaboración del proyecto de factibilidad.
Secretaría de Desarrollo Social – SEDESOL – Mexicali. Delegado: Ing Luis López Montezuma, Subdelegado: Ing. Alejo López A. Ing. Raúl López O. T. 0166 343795	Programa de Educación, Salud y Educación - PROGRESA	Varios en: Empleo Temporal, Empresas Sociales, Jornaleros Agrícolas, Crédito a la Palabra, Servicio Social, Atención a Zonas Áridas	La Institución desarrolla su actividad en las “zonas prioritarias” descritas en el Diario Oficial de 28/01/2000. S.José de la Zorra es atendida en la Localidad del Sausal de Rodríguez, que está dentro de dicha categoría. - Solicitud de los beneficiarios, y se espera una acción mas activa de la comunidad, como ente coordinador de las instituciones.
Secretaría de la Reforma Agraria, SAR, Mexicali, Procuraduría Agraria, Instituto Nacional de Estadística e Informática Registro Agrario Nacional. \\	Reconocimiento y Titulación de Bienes Comunales.	Programa de Certificación de Derechos Ejidales y Titulación de Solares – PROCEDE. Objetivo: dar certidumbre jurídica a la tenencia de la tierra, mediante la entrega de ... derechos de usos común	Solicitud el Núcleo Agrario en proceso. El Ejido S. José de la Zorra solicitará el cambio de régimen al Comunal. Posterior a esta acción jurídica continuarán los trámites solicitados inicialmente al registro Agrario Nacional.
Registro Agrario Nacional – RAN. Delegado: Lic. Crisodolfo Lievano Hernández. Lic. Rogelio Ferman A.T. 0165656048	Registro de la Acta de División de el Ejido El Porvenir – S. José de la Zorra.	Registro como Comunidad Indígena	Solicitud de Registro de Titulación en proceso, para ser integrado al programa PROCEDE.

INSTITUCIÓN O FUNCIONARIO	PROYECTO ACTUAL	PROYECTO A FUTURO	REQUISITOS
Dirección General de Culturas Populares, Unidad Regional Tijuana - CONACULTA Directora Mtra. Irais Piñón T. 6841364 - 6847407	1) Rescate de cuentos, cantos y juegos, y la lengua. 2) Fiestas Patronales 3) Taller de video y adquisición de equipo, 4) Territorio y Cultura en la comunidad Kumiai de San José de la Zorra... (1999 - 2000) 5) Apoyos diversos a las comunidades nativas	1) Met Jajan: La revitalización del Territorio y la Cultura en la comunidad Kumiai de San José de la Zorra. Seguimiento al proyecto Territorio y cultura... (1999 -2000) 2) Museo comunitario "Petra Cuero"	-Presentación de las propuestas anuales en la Dirección de Culturas populares, Tijuana. - Presentación de solicitudes para apoyos diversos para el fortalecimiento de la cultura indígena.
Secretaría de Manejo de Recursos Naturales y Pesca – SEMARNAP. Dirección General de Vida Silvestre. Ing. Alberto Fontes L. T. 01655187 19	Ninguno	Apoyo para el establecimiento la UMA.	Solicitud Anexa de Registro de UMA. El Ing. Fontes, "autorizó" la de colección de plantas medicinales en los terrenos de la comunidad.
Secretaría de Fomento Agropecuario Ing. Mario Merín.	Ninguno	Charlas educativa, y apoyo a viveros comunitarios y dotación de plantas	Solicitud de la comunidad
Consejo Nacional de Fomento Agropecuario Sr. Juan Galvez Coordinador Académico.	Ninguno	Apoyo para los estudios de Ana Gloria Montes Castañeda. No hay trabajo con la comunidad, por cuanto está a cargo de la Dirección de educación Indígena.	Ninguno, pero tiene una labor rescatable por cuanto hicieron estudios de la lengua nativa.
Secretaría de Salud – Dirección de Insumos, Mexicali. Dra. Mónica Salcedo. T. 0165575968	Ninguno	Apoyo para el permiso de comercialización de plantas medicinales.	Solicitud al Departamento de Herbolaria del ISESALUD. Dr. Juan Hernández Flores, México DF.
Desarrollo Social del Estado Delgado Ing. Pedro Sasueta Lic. Adrián Altamirano T. 0155478899	Ninguno	Proyecto de paneles solares	Presentar la solicitud en la oficina central

ANEXO V: PLANIFICACION DEL PROGRAMA OPERATIVO GESTION SOCIO AMBIENTAL COMUNITARIA (POGSAC)

TEMA 1) HISTORIA DE LA COMUNIDAD

Quiénes fueron los primeros habitantes de San José de la Zorra?

SAN JOSE DE LA ZORRA:

Petra Cuero, María Gilbert "Americana", Rosa Ramírez Tama, Tanislada Espinoza, Vicenta, Constanca y Sara Espinoza, Hortencia Emes, Elisa Boronda, Alberto Emes, Agustín Olvera, Rómulo Fernández y María Espinoza Cuero que es la única pobladora de mayor edad que aún vive.

AGUA ESCONDIDA:

Onofre Meléndrez, Adelina Soto Carrancio, Antonio Vega, Encarnación Vega

En que año se fundó?

La comunidad conoce que estuvieron asentados desde el siglo pasado. Luego de investigada la información histórica (ver expediente anexo) se concluyó que el año 1867, el Estado Nacional le entrega las tierras al Capitán de Indios: José Manuel.

La señora Paulina Vega (90 años), anciana de la comunidad dijo que su nana Elisa Boronda le contó conoció al indio José Manuel, que era un Jefe muy inteligente (entrevista Mayo/ 2000).

TEMA 2) EL DIBUJO DE LOS LIMITES DE LA COMUNIDAD:

Cuáles son los límites de la comunidad. Cuántas son las Mojoneras?

La comunidad y sus dirigentes dibujaron los límites en los mapas 1. 2 y 3 del expediente, en el cual incluían las mojoneras siguientes: Encino escrito, Cerro El Golpe, Club Agua Escondida, La Higuera, Cerro Italia, El Gato y Piedra Ancha . Estos límites se confirmaron en el recorrido realizado el técnico Francisco N. , con el asesoramiento de la Mtra. Nora Bringas de El Colegio de la Frontera.

Esta actividad se la realizó el día 5 de Mayo/2000, y se continuó el día 6, 7, 20, 21 del mismo mes y año. Este recorrido fortaleció a la comunidad. La opinión de ciertos comuneros era la de avisar a los actuales "poseSIONARIOS", que se iba a realizar tal actividad. Rito Silva, Comisariado Ejidal, dijo que no debía hacerse, ya que "ellos (los invasores) tampoco lo hicieron cuando se metieron". La comunidad consiguió su objetivo de fortaleza y confianza en sus acciones.

En el recorrido se observó que muchas de las mojoneras están bien contruídas con concreto y son las siguientes: Encino Escrito, Lienzo 2, El Golpe, Agua Escondida, Cañada del Trigo, El Cono, Higuera, Italia, El Gato, Piedra Ancha.

¿Qué problemas más importante tuvo la comunidad?

La invasión de los terrenos de la comunidad,
La solicitud del territorio.

¿Cuál es el hecho mas importante que ha sucedido en la comunidad?

- 1) La defensa del territorio comunitario, por parte del Capitán de indios Alberto Emes, el 29 de Septiembre de 1954.
- 2) El actual apoyo de El Colegio de la Frontera y el Consejo de Culturas Populares para arreglar la tenencia del Territorio.
- 3) La enseñanza de la cestería de Sauce por parte de la Sra. Rosa Cuero. La cestería de junco enseñó la Sra. Vicenta Cuero en el año 1984.

¿Cuál es la fecha de la fiesta del pueblo?

La fiesta de su santo patrono: el Señor San José, es el 19 de marzo de cada año.

¿Cómo trabaja la organización en forma grupal?

Si trabaja bien, pero debe mejorar más.

¿Por qué se llama San José de la Zorra

Porque habían muchas zorras.

Participantes: Montes Maribel, Clemente Montes, Rosa María Silva, Concepción Silva, José Chi.

TEMA 3) LAS INSTITUCIONES QUE TRABAJAN EN LA COMUNIDAD:

Cuáles son las Instituciones que colaboran con la comunidad?

Instituto Nacional Indigenista, El Club Rotarios, El Instituto de Culturas Nativas (CUNA), El Colegio de la Frontera Norte, El Consejo Nacional de Culturas Populares (CONACULTA Municipio de Rosarito, Gobierno del Estado, Kumeyay de Estados Unidos.

¿Cómo han trabajado con las Instituciones?

Su trabajo ha sido regular, porque ha faltado que se interesen por la comunidad.

¿Cómo ha trabajado la comunidad?

Siempre unidos.

¿Cuál es el apoyo que mayor impacto ha producido:

El trabajar con la Artesanía de especies silvestres: Junco y Sauce.

¿Cuál es el principal problema tratado por la comunidad.

El problema de las invasiones de las tierras.

Participantes: Carrillo Beatriz, Carrillo Fermín, Montes Emma Carrillo Rosaura.

TEMA 4: Los comerciantes

¿Quiénes son los comerciantes que compran en la comunidad?

Juan Bautista Kinglery,

Mike Wilken Roberston

Gloria Castañeda

¿Cómo se desarrolla la comercialización

No pagan como debe ser, a costos que justifiquen el trabajo realizado.

¿Dibuje la forma de relacionarse con los comerciantes?

El dibujo muestra un comerciante que está llorando al pagar el costo de la artesanía. El comerciante dice: - Muchas gracias está muy bonito. ¿Cuánto vale?

El trato con los comerciantes de El Porvenir es amigable.

Participantes: Eva Carrillo, Joaquín Carrasco, Ernesto Crosthwaite, Irene Montes, Javier Quiñónez.

TEMA 5) EL CALENDARIO DE ACTIVIDADES

Cuadro 1

Enero: -Elaboración sawiles de junco <i>Juncus acutus</i> *. -Preparación de la tierra para sembrar el chicharo	Febrero: - Corte de quiote y berro - Preparación de la fiesta de San José. - Siembra de cebada y trigo	Marzo: -Siembra de maíz, frijol, calabaza, y chile. - Fiesta de San José - Corte de quiote y berro	Abril: - Empieza la artesanía de canastas de sauce. -Desde el 15 de este mes hasta finales de Octubre.. - Colecta de semillas de plantas silvestres: salvia, romero, valeriana. - Corte de nopales. - Corte de mostaza en la costa.
Mayo: - El día de las Madres se festeja el 10 de Mayo. - Venta de canastas en la Misión. - Se recolecta el sauce. - Se recolecta el sauco.	Junio: -Empieza la cosecha de trigo y cebada	Julio: - Se termina la cosecha de cebada y trigo	Agosto: - Se levanta la cosecha de verduras. - Se vende el ganado.
Septiembre: - Se van a la Feria de la cosecha de la uva en El Porvenir y Guadalupe	Octubre - Elaboración de artesanías. - Empieza el viento Norte	Noviembre - Se recolecta la bellota - Se festeja el 2 de Noviembre: El día de muertos.	Diciembre: - Se festejan las fiestas diciembrinas. - Se termina la elaboración de las canastas de sauce

*El corte de postes y la recolección de junco se lo hace cuando hay luna llena.

Participantes: Carrillo Esther, Díaz Fausto, Montes Ana Gloria, Salazar Janeth, Montes Lorena.

TEMA 6: LOS GRUPOS FAMILIARES Y SUS LUGARES IMPORTANTES:

GRUPO 1:

Familia Carrillo Eva y Carrasco Joaquín,

Familia Carrillo Anastasio y Meléndrez Angelina

Familia Díaz Fausto y Ojeda Aurelia

Familia Díaz Gabriel y Montes Irene

GRUPO 2:

Familia Silva Ramírez

Familia Montes Silva Concepción

Familia Montes Silva Maribel

Familia Montes Silva Joaquín y Vega Cañedo Paula

GRUPO 3:

Familia Vega Poblano Paulina

Familia Silva Vega Alejandrina

Familia Silva Topete Rito

Familia Silva Ramírez Rodolfo

Familia Espinosa Ramírez Sabino

GRUPO 4:

Familia Castañeda Silva Gloria y Montes Vega Gregorio

Familia de Montes Castañeda y Crosthwaite García Georgina

Familia de Emes Fernández Antonia y Crosthwaite Machado Ernesto

Obras importantes:

La escuela, la Iglesia, La Capilla (Iglesia Católica), la Secundaria, el Invernadero, el Represo, la Tienda, el Teléfono.

Participantes: Díaz Gabriel, Chi Jorge, Silva Conchita, Silva Crescencia, Fernández Emes Antonia.

TEMA 7: EL DIBUJO DE LAS PARCELAS DE 2 FAMILIAS:

DIBUJO: Parcela de Rito Silva y Fausto Díaz.

TEMA 8: LOS PROBLEMAS DE LA PRODUCCION Y LA ORGANIZACION:

¿Cuáles son los problemas del suelo o la producción agrícola?

La falta de agua para riego. Hay pozos pero no hay equipo de riego.

¿Cuáles son los problemas de la ganadería?

La falta de pasto.

¿Cuántos animales tiene la comunidad?

Ganado Vacuno	74
Ganado Caballar	26
Ganado Ovino	56
Ganado Caprino	2
Ganado porcino	2

¿Tienen problema para conseguir la leña?

La leña no se consigue cerca.

¿Tienen problemas en la colecta y comercio de Plantas Medicinales y semillas?

En el tiempo de sequía no alcanzan a madurar las ramas, ni la semilla. El precio que pagan por el costal de semillas es muy barato.

¿Cuáles son los problemas de la organización?

La Asamblea comunitaria debe reunirse mas continuamente. es necesario para solucionar los problemas de trabajo.

¿Qué necesita la comunidad para resolver los problemas?

Capacitación, asistencia técnica, y financiamiento.

Participantes: Rosa María Silva Vega, Janeth Salazar, José Chi, y Maribel Montes.

TEMA 9) LA VIDA DE LA TIERRA EN LAS DIFERENTES PARTES:

En este tema se elaboraron los mapas 1, 2, y 3 del expediente para el Reconocimiento y Titulación de los bienes comunales.

Participantes: Concepción Silva Ramírez, Gabriel Díaz Carrillo, Paula Vega Cañedo.

TEMA 10) ELABORACION DEL PLAN OPERATIVO DE GESTION SOCIO AMBIENTAL COMUNITARIO – POGSAC

ANEXO VI: ARCHIVO FOTOGRAFICO Y VIDEOGRAFICO

ANEXO VII: EL CUESTIONARIO, LA ENCUESTA PARA LA TAXONOMÍA LOCAL Y LA GUIA DE ENTREVISTAS

EL CUESTIONARIO SE ADJUNTA AL DOCUMENTO

ENCUESTA PARA LA TAXONOMÍA LOCAL

Especies flora		CATEGORIA			USO				
Nombre Común	N. kumiai	árbol	Arbusto	hierba	Raíz	semilla	comestible	medicinal	mágico
EPOCA			RELACIONES						
Floración	Fructificación	Colecta	Animales	Mitos					
Especies Fauna									
Nombre Común	N. Kumiai	Categoría	Uso	órgano	mágico	época celo	época gestación	época caza	Relación

GUIA DE ENTREVISTAS A FUNCIONARIOS DE GOBIERNO:

1) NOMBRE Y CARGO:

- 2) Cuál es la importancia ecológica de la comunidad de San José de la Zorra. Qué especies endémicas existen ?
- 3) Cuál es la estructura Institucional para el Manejo de Áreas No protegidas de importancia ecológica?
- 4) Qué proyectos de Conservación se realizan en la Comunidad?
- 5) Qué proyectos de Desarrollo se realizan en la Comunidad?
- 6) Cómo evalúa el papel de las instituciones responsables? Exc. Bueno Malo
- 7) Qué convenios institucionales se han firmado para la protección y desarrollo de la comunidad?

GUÍA DE ENTREVISTAS A LÍDERES COMUNITARIOS:

- 1) Cuáles ha sido los eventos mas importantes que se han dado en la comunidad?
- 2) Haga un mapa o croquis de su comunidad, y un calendario de actividades?
- 3) Cuál ha sido su relación con las entidades de la Federación, Estado, y Municipales?
- 4) A qué líder aprecia más, y cual fue su principal actividad?
- 5) Tienen apoyo del Instituto Nacional Indigenista?
- 6) Cuáles son sus planes para el beneficio de la comunidad?
- 7) Reciben ayuda de las Organizaciones no gubernamentales, u otras instituciones?

**ANEXO VIII: COPIAS FOTOSTÁTICAS DE PLANTAS DEL HERBARIO
COMUNITARIO**

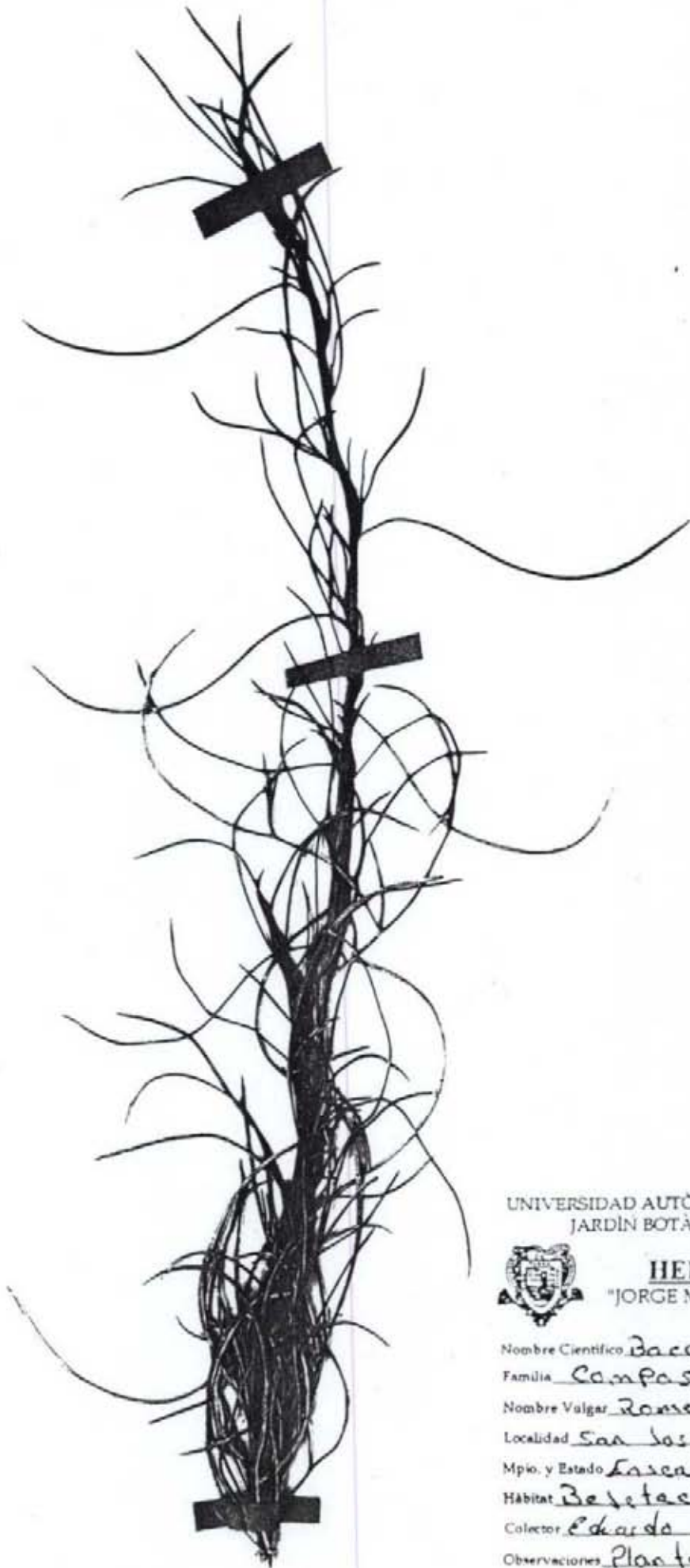

UNIVERSIDAD AUTÓNOMA AGRARIA "ANTONIO NARRO" U. L.
JARDÍN BOTÁNICO "JERZY RZEDOWSKI ROTTER"



HERBARIO ANUL
"JORGE MARROQUIN DE LA FUENTE"



Nombre Científico Baccharis sp
Familia Compositae Fecha 7. Julio. 2000
Nombre Vulgar Romero
Localidad San José de la Zorra
Mpio. y Estado Ensenada B.C. Altitud 340 m.a.n.m.
Habitat Vegetación Riparia
Colector Edardo Blanco
Observaciones Planta medicinal. Abon. hojas
Determinó Fuente Ruiz

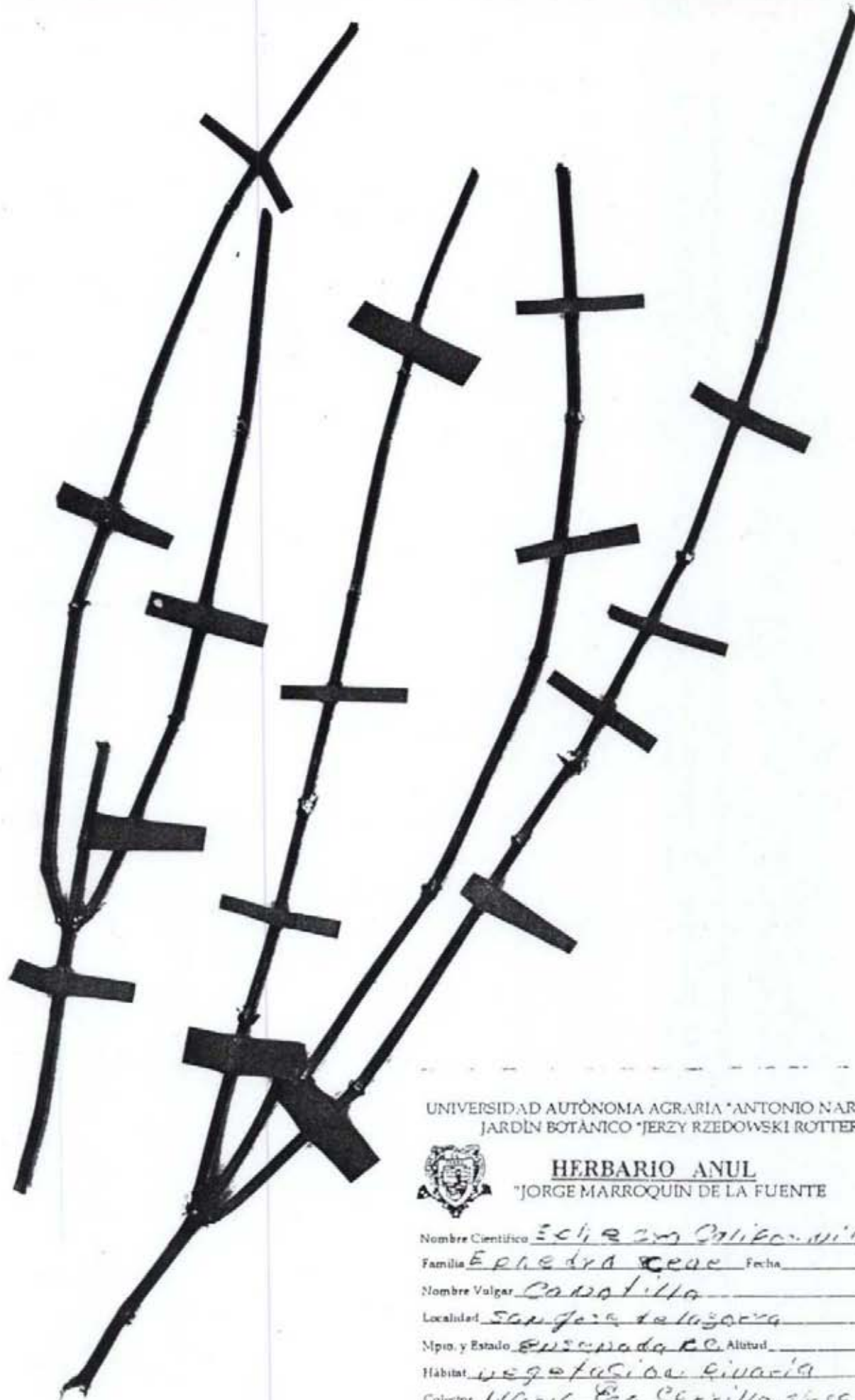

UNIVERSIDAD AUTÓNOMA AGRARIA "ANTONIO NARRO" U. L.
JARDÍN BOTÁNICO "JERZY RZEDOWSKI ROTTER"



HERBARIO ANUL

"JORGE MARROQUIN DE LA FUENTE"



Nombre Científico Echeveria californica
Familia Echeveriaaceae Fecha _____
Nombre Vulgar Camotilla
Localidad San Jorge de los Rios
Mpio. y Estado Ensenada B.C. Altitud _____ m.s.n.m.
Habitat vegetación riberia
Colector Maria E. Cervillo y J. J.
Observaciones Planta medicinal
Determinación por E. Cervillo y J. J.



HERBARIO ANUL
"JORGE MARROQUIN DE LA FUENTE"



Nombre Científico _____
Familia _____ Fecha _____
Nombre Vulgar _____
Localidad _____
Mpio. y Estado _____ Altitud _____ m.s.n.m.
Hábitat _____
Colector _____
Observaciones _____
Determinó _____

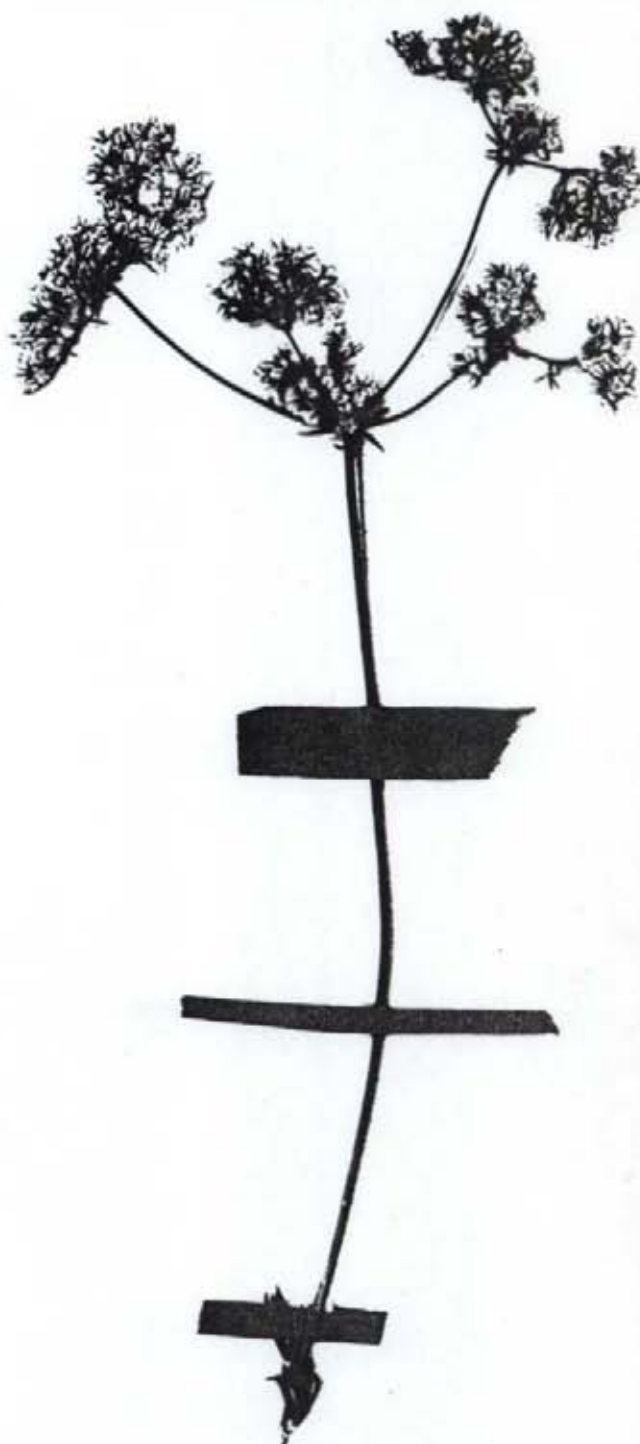
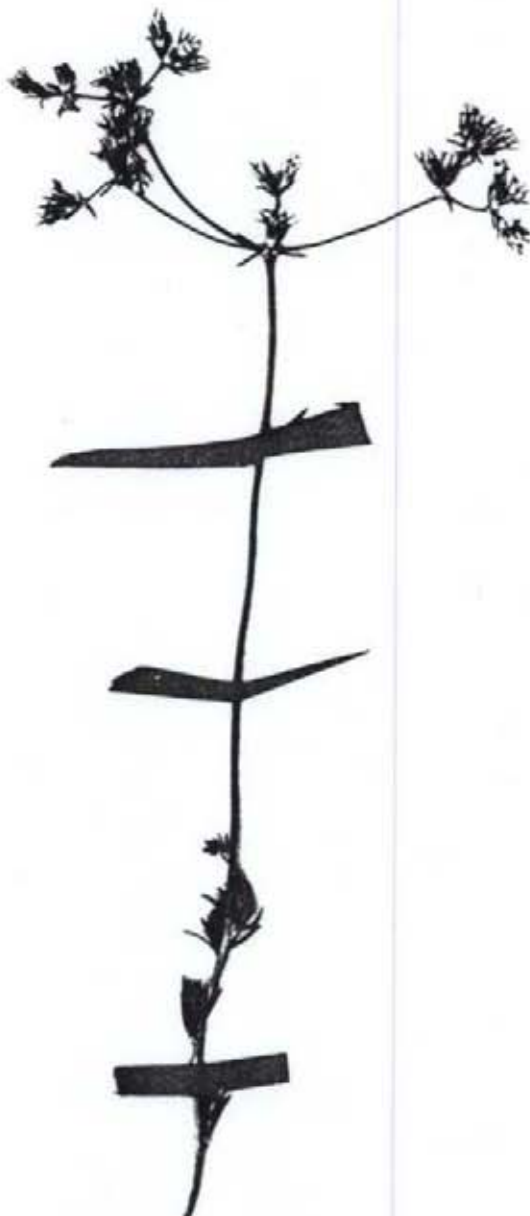

HERBARIO ANUL
"JORGE MARROQUIN DE LA FUENTE"



Nombre Científico ERIGONUM fasciculatum
Familia _____ Fecha 6-6-00
Nombre Vulgar VALERIANA
Localidad SAN JAC DE LA TORRE
Mpio. y Estado EUSENADA BC Altitud 340 m.s.n.m.
Hábitat VEGETACION RIPARIA
Colector EDUARDO BLANCO CONTRERAS
Observaciones 3 medicinas PROBLEMAS DIGESTIVOS
Determinó PAULINA BOBUELLOS SILVA

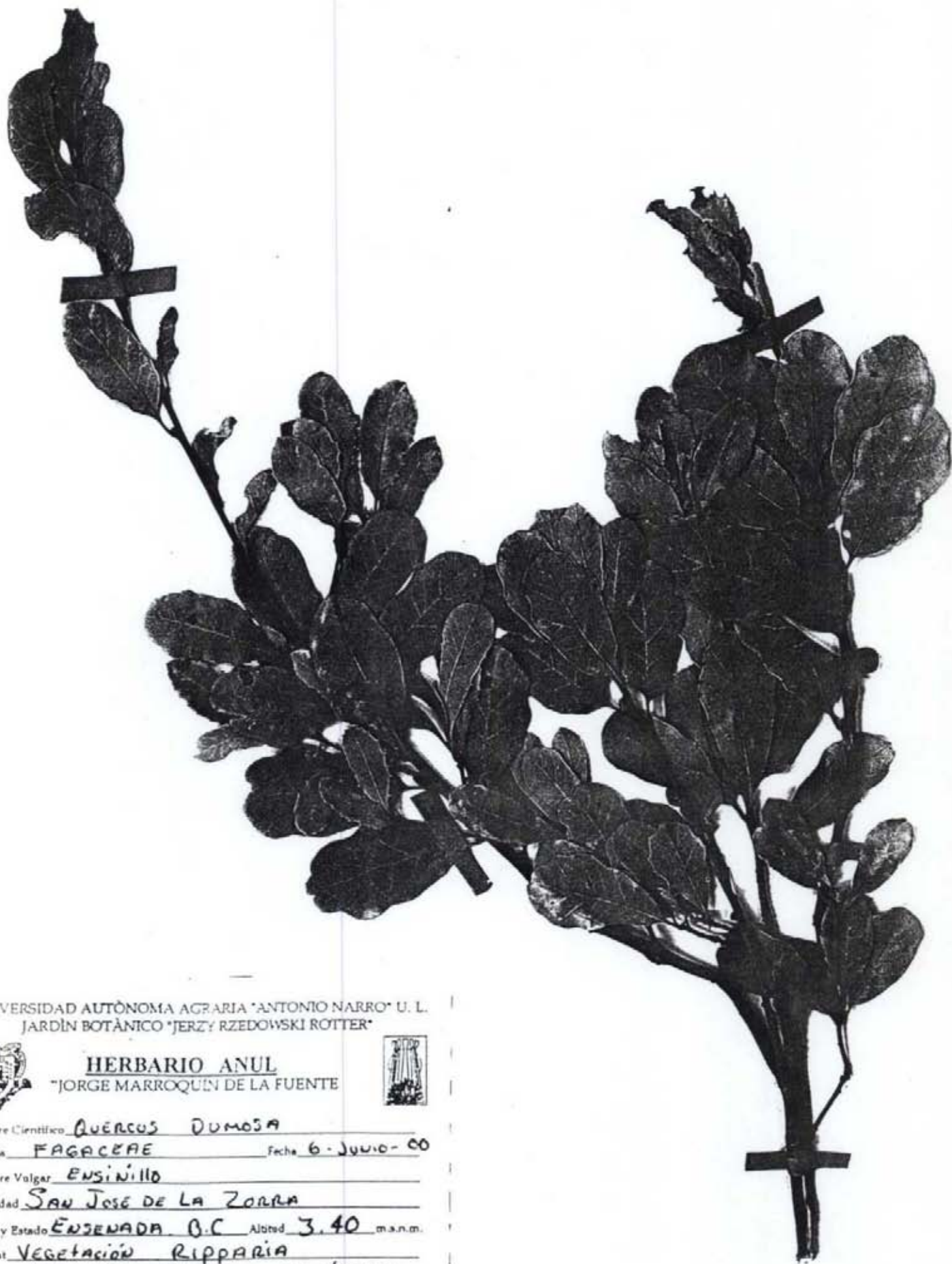

UNIVERSIDAD AUTÓNOMA AGRARIA "ANTONIO NARRO" U. L.
JARDÍN BOTÁNICO "JERZY RZEDOWSKI ROTTER"



HERBARIO ANUL

"JORGE MARROQUIN DE LA FUENTE"



Nombre Científico QUERCUS DUMOSA
Familia FAGACEAE Fecha 6 - JUNIO - 60
Nombre Vulgar ENSINILLO
Localidad SAN JOSE DE LA ZORRA
Mpio. y Estado ENSENADA B.C. Altitud 3.40 m.a.n.m.
Habitat VEGETACIÓN RIPARIA
Colector EDUARDO BLANCO CONTRERAS
Observaciones MEDICINAL MASAR DIENTES y DIAbetes
Determinó MARICEL MONTES SILVA

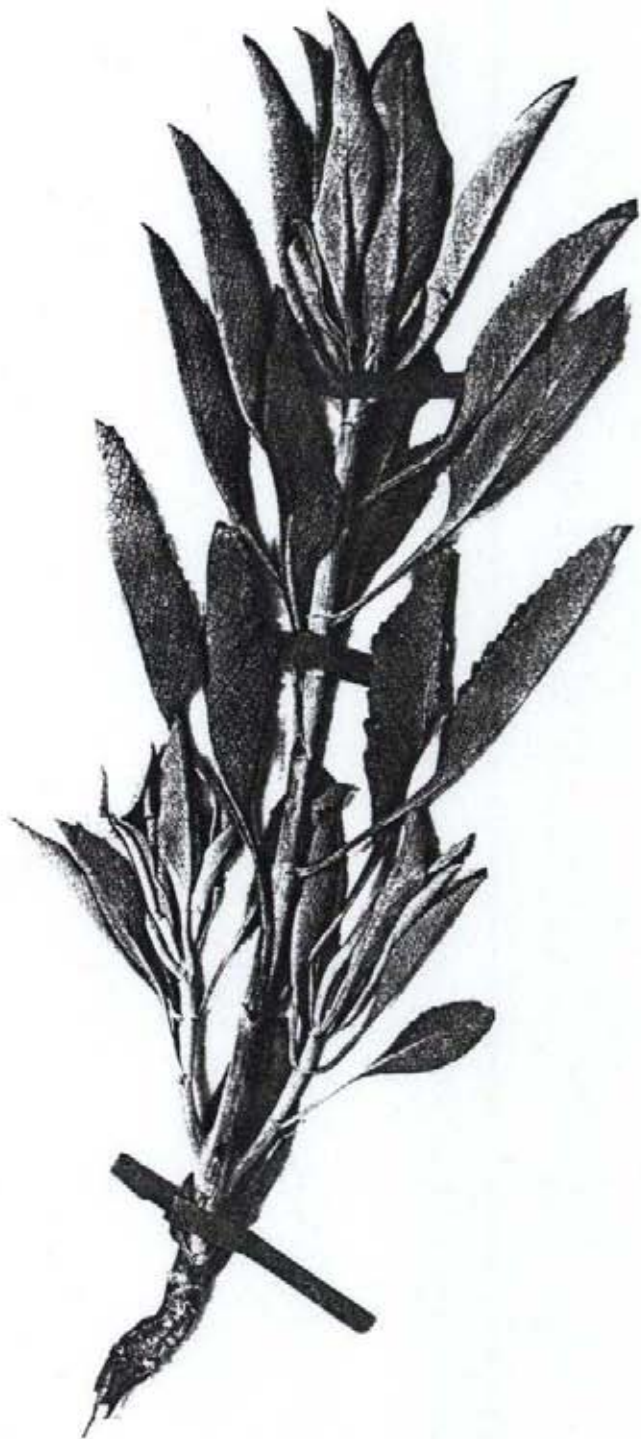

UNIVERSIDAD AUTÓNOMA AGRARIA "ANTONIO NARRO" U. L.
JARDÍN BOTÁNICO "JERZY RZEDOWSKI ROTTER"



HERBARIO ANUL
"JORGE MARROQUIN DE LA FUENTE"



Nombre Científico Salvia californica
Familia Labiata Fecha 6 Junio 20
Nombre Vulgar Salvia
Localidad Sangre de la Zorra B.C.
Mpio. y Estado Ensenada B.C. Altitud 340 m.s.n.m.
Hábitat Vegetación riparia
Colector Eduardo blanco centreras
Observaciones De medicinal: Gripe, insomnio, mancha
Determinó E.G.B.C. ESTHER CARRILLO SILVA



UNIVERSIDAD AUTÓNOMA AGRARIA "ANTONIO NARRO" U. L.
JARDÍN BOTÁNICO "JERZY RZEDOWSKI ROTTER"



HERBARIO ANUL
"JORGE MARROQUIN DE LA FUENTE"



Nombre Científico Samolus mexicana
Familia Caprifoliaceae Fecha 6-6-60
Nombre Vulgar Saúco
Localidad San José de la Cerra
Mpio. Estado Ingeniero B. C. Altitud 340 m.s.n.m.
Habitat _____
Cultivo Señ. Eva Carrillo
Observaciones _____
Determinado _____

SALVIA

SHOULD TOPHS

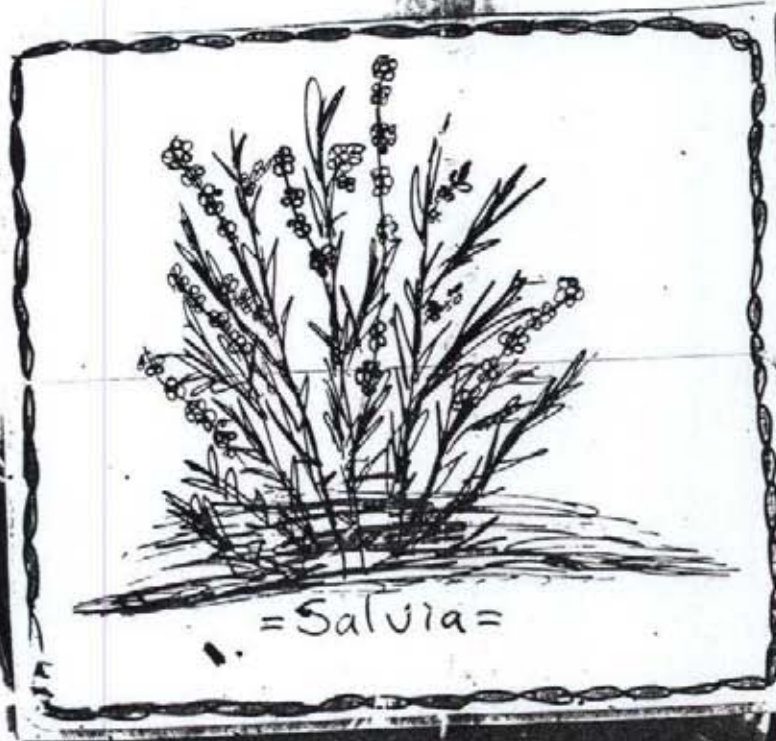

= Salvia =

ANEXO IX: MAPAS

MAPA 1 GRUPOS NATIVOS DE LA REGION CALIFORNIANA

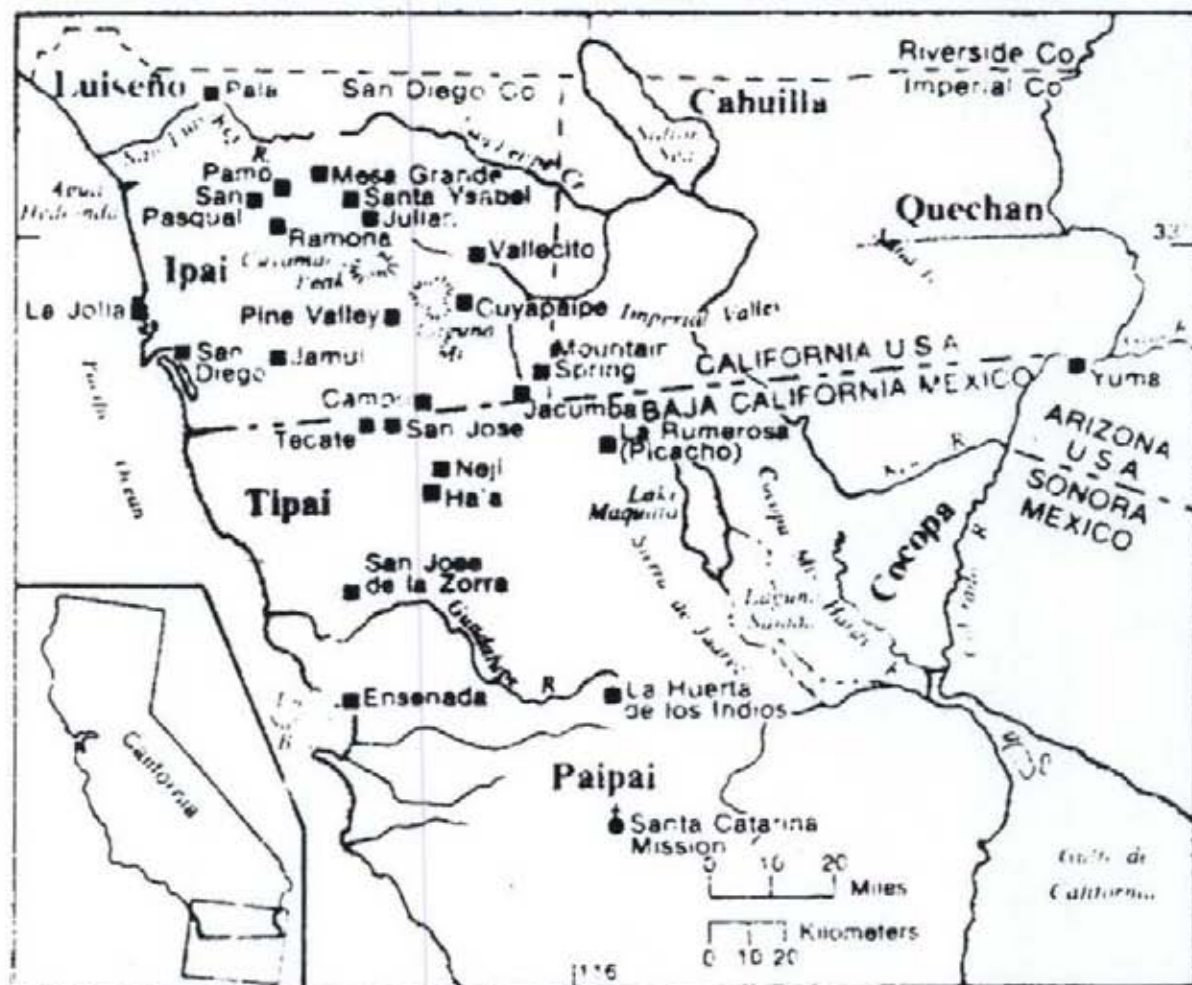

Mapa de la región kumiai
tomado del *Handbook*

of North American Indians
Smithsonian Institute.

GENIE

PROYECTO

1. NOMBRE DEL PROYECTO
2. UBICACION DEL PROYECTO
3. FECHA DEL PROYECTO
4. AUTORIA DEL PROYECTO
5. OBJETIVO DEL PROYECTO
6. JUSTIFICACION DEL PROYECTO
7. METODOLOGIA DEL PROYECTO
8. RESULTADOS DEL PROYECTO
9. CONCLUSIONES DEL PROYECTO
10. RECOMENDACIONES DEL PROYECTO

1. NOMBRE DEL PROYECTO
2. UBICACION DEL PROYECTO
3. FECHA DEL PROYECTO
4. AUTORIA DEL PROYECTO
5. OBJETIVO DEL PROYECTO
6. JUSTIFICACION DEL PROYECTO
7. METODOLOGIA DEL PROYECTO
8. RESULTADOS DEL PROYECTO
9. CONCLUSIONES DEL PROYECTO
10. RECOMENDACIONES DEL PROYECTO

1. NOMBRE DEL PROYECTO
2. UBICACION DEL PROYECTO
3. FECHA DEL PROYECTO
4. AUTORIA DEL PROYECTO
5. OBJETIVO DEL PROYECTO
6. JUSTIFICACION DEL PROYECTO
7. METODOLOGIA DEL PROYECTO
8. RESULTADOS DEL PROYECTO
9. CONCLUSIONES DEL PROYECTO
10. RECOMENDACIONES DEL PROYECTO



1. NOMBRE DEL PROYECTO
2. UBICACION DEL PROYECTO
3. FECHA DEL PROYECTO
4. AUTORIA DEL PROYECTO
5. OBJETIVO DEL PROYECTO
6. JUSTIFICACION DEL PROYECTO
7. METODOLOGIA DEL PROYECTO
8. RESULTADOS DEL PROYECTO
9. CONCLUSIONES DEL PROYECTO
10. RECOMENDACIONES DEL PROYECTO

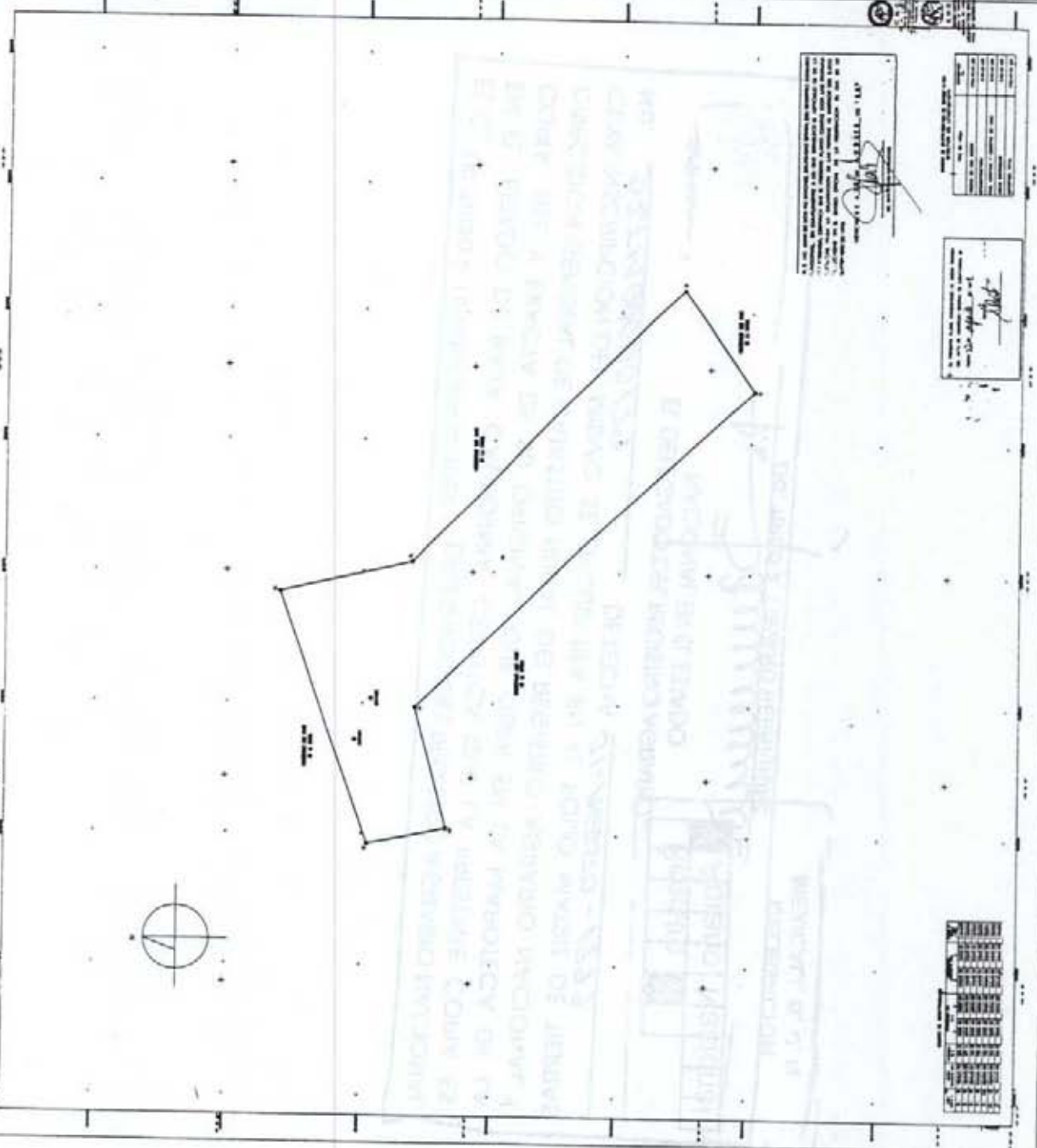

1. NOMBRE DEL PROYECTO
2. UBICACION DEL PROYECTO
3. FECHA DEL PROYECTO
4. AUTORIA DEL PROYECTO
5. OBJETIVO DEL PROYECTO
6. JUSTIFICACION DEL PROYECTO
7. METODOLOGIA DEL PROYECTO
8. RESULTADOS DEL PROYECTO
9. CONCLUSIONES DEL PROYECTO
10. RECOMENDACIONES DEL PROYECTO

ITEM	DESCRIPCION	CANTIDAD	UNIDAD	VALOR UNITARIO	VALOR TOTAL
1
2
3
4
5
6
7
8
9
10

ITEM	DESCRIPCION	CANTIDAD	UNIDAD	VALOR UNITARIO	VALOR TOTAL
1
2
3
4
5
6
7
8
9
10

ITEM	DESCRIPCION	CANTIDAD	UNIDAD	VALOR UNITARIO	VALOR TOTAL
1
2
3
4
5
6
7
8
9
10



117°00'

31

A ENSENADA 110 Km

32

A ENSENADA 10 Km

45

33

A ENSENADA 40 Km

54

CARTA HIDROLOGICA DE AGUAS SUBTERRANEAS

TIJUANA 1.11.11

**CUESTIONARIO
ENCUESTADOR:
FECHA:**

N. ENCUESTA:

LOCALIZACION:

País:

Nombre del Jefe de la casa:

Estado:

Municipio:

Delegación:

Comunidad:

Grupo étnico:

Habla varias lenguas ? Si No Cuáles?

Tipo de vivienda (concreto, adobe, ladrillo, o tradicional, mixta):

A. COMPOSICION FAMILIAR:

A1. Cuántas personas viven en la casa total:

M:

F:

A2. Cuántas generaciones viven la casa? 1 Generación

2 Generación

3 Generación

A3. Desde cuándo viven en la comunidad?

A4. Lugares donde ha residido antes (tiempo)?:

A5. Linaje o Clan al que pertenece?:

A6. Nombre de sus padres:

A7. Detalle cada persona que está viviendo en la casa:

NOMBRE	EDAD	SEXO	L.Nacimiento	ACTIVIDAD	INSTRUCCION
--------	------	------	--------------	-----------	-------------

A8. Enfermedades que afectan a sus miembros familiares (Gripa, Tos ferina, Tuberculosis, SIDA, enfermedades venereas, otras)

Con qué nombre kumiai llama esas enfermedades?

A9. Causas principales de muerte infantil?

A10. Causas principales de muerte en adultos?

B. USO DE RECURSOS NATURALES

B.0 LUGARES EN LOS QUE HABITABA, HABITA, Y USA PARA SUS ACTIVIDADES (NOMINELOS EN SU LENGUA):

Agricultura:

Ganadería:

Artesanía:

Cacaería:

Colecta plantas (medicinales y alimenticias):

B.1 AGRICULTURA:

B.1 SU FAMILIA TIENE MILPAS CULTIVADAS:

SI-----

NO -----

-CUANTAS MILPAS TIENE? _____

-QUIEN ES EL PROPIETARIO DE LAS MILPAS: H _____ M _____

-CUANTAS NUEVAS MILPAS SE CULTIVAN AL AÑO? _____

-LA CASA TIENE NECESIDAD DE CULTIVAR MAS MILPAS? SI.....NO..... CUANTAS _____ POR QUE? _____

-CUAL ES LA SUPERFICIE TOTAL DE LAS MILPAS CULTIVADAS? _____ ha.

-MILPA 1 _____ ha. MILPA2 _____ ha. MILPA3 _____ ha. O _____ ha.

-CULTIVA A MEDIAS O COMPARTE? -----SI -----NO CUANTO? _____ CON QUIEN?

CUANTOS SON LOS MIEMBROS DE LA ORGANIZACION AGRICOLA (SI HAY? _____)

B2. PRODUCCION AGRICOLA:

CUADRO1. UBICACION DE LAS MILPAS Y ESTRATEGIAS DE PRODUCCION

MILPA (N.)	LOCALIZ.(1)	ESTRATEGIA PRODUCC.(2)	PISO (OD) ECOLOGIC(3)	TIPO SUELO (4) (OD)	INSUMO(5)	TENENCIA(6)

CODIGOS: (1). Localización: Nombre y distancia en metros o tiempo desde la casa (2). Estrategias de Producción: 1. Roza y quema 2. Roza y repique 3. Secano 4. Riego (3). Piso ecológico: Altura en msnm. (4).

Tipo de suelo: 1. seco, 2. húmedo, 3. calcáreo, 4. arcilloso, 5. arenoso

(5). Insumos: 1.Orgánico 2. Químico

(6). Tenencia, 1. Propia2. Arrendada, 3. Al partir, 4. Comunitaria

CUADRO 2. CULTIVOS IMPORTANTES

Imp.	Producto	1 M	2M	3 M	4 M	5 M	UP	T	E	A	Sem

Imp: Importancia cultivo, M: Milpa, UP: Uso Propio, T: Trueque, E: venta Efectivo, A: Alcohol, Sem: Origen semilla

CUADRO 3. CICLO ANUAL DE AGRICULTURA

Siembra	Ene	feb	mar	abri	may	jun	jul	agt	set	oct	nov	dic
Cosecha												

CUADRO 4. CICLO RITUAL DE FIESTAS

Fiestas	Ene	feb	mar	abri	may	jun	jul	agt	set	oct	nov	dic

DIBUJO 2 MILPAS(Continuación)

C. GANADERIA:**C.1 CUANTOS ANIMALES DOMESTICADOS TIENE?:**

Vacuno____,caballar____, cerdos____, pavos____, patos____, gallinas____, perros____, gatos____, cuyes____.

CUADRO 5. PARA QUE USA SUS ANIMALES?:

Animal	tiro	carga	monta	cuero	leche	carne	huevos

Quienes son propietarios de los animales?:

Animal	Hombre	Mujer
_____	_____	_____
_____	_____	_____
_____	_____	_____
_____	_____	_____

D. CACERIA Y PESCA**D.1 Qué animales o especies caza o recolecta ? Si.... No....**

Cuadro 6

Animales	Forma(1)	Epocas(2)	Distancia(3)	OU(4)	SOBA(5)	SOCA(6)

CODIGO:

- | | | |
|-------------|------------------------------|-------------------------------|
| (1). FORMA: | 1.Trampa | (3) DISTANCIA: Metros, tiempo |
| | 2. Carabina, o arma de fuego | (4) OU: Uso doméstico |
| | 3. Otra(describa) | (5) SOBA: Trueque |
| | | (6) SOCA: Venta efectiva |

(2) ÉPOCA: Meses

Lugares de cacería?

Ha disminuido la cacería? Tienen problemas para la cacería?

E. FORESTAL - MADERABLE Y NO MADERABLE:

E.1 USO DEL BOSQUE :

CUADRO 8.

Bosque	Especie	Cantidad	Distancia	OU	SOBA	SOCA
Madera						
Leña						
Animales						
Frutos						
Otros (insectos)						

E.2 CICLO ANUAL PARA RECOLECTA DE MATERIALES VEGETALES DEL BOSQUE

Cuadro 9:

Producto	Ene	feb	mar	abri	may	jun	jul	aug	set	oct	nov	dic

Tiene Usted problemas en la venta de sus productos? si..... no.....

De cuáles productos? _____

Distancia de casa hasta camino para vehículos _____

F. ARTESANIA:

F.1 Trabaja Usted artesanías? si no

Cuadro 9

Artesanía	M.Prima(1)	Especie(2)	Distancia(3)	UD(4)	T(5)	E(6)	H	M

CODIGO:

(1). Materia Prima:

1. Madera

2. Barro

3. Fibra

4. Otra(describa)

(3) DISTANCIA: Metros, tiempo

(4) UD: Uso doméstico

(5) T: Trueque

(6) VE: Venta efectiva

(2). Especies: De la materia prima

G. COMERCIALIZACION:

G.1 Qué productos o materiales compra Usted fuera de su comunidad?:

CA: Efectivo ; BA: trueque; CABA: Efectivo y trueque

Dónde compra? _____

Que productos o materiales venden Usted afuera:

Dónde vende? _____

H. INGRESO FAMILIAR:

H.1 Qué ingresos ha tenido el año pasado?

INGRESO	ORIGEN	UTILIZACION
Productos vendidos Efectivo	_____	_____
Jornales pagados	_____	_____
Otros	_____	_____
SUBTOTAL 1	_____	_____
EGRESOS		
Préstamos bancarios	_____	_____
Deudas	_____	_____
Otros	_____	_____
SUBTOTAL 2	_____	_____
TOTAL(SUB1-SUB2)	_____	_____

I. SITUACION SOCIAL:

I.1 Mencione los mayores problemas de su comunidad en orden de importancia:

(1) Muy Importante, (2) Importante, (3) Poco Importante.

PROBLEMA	M.I (1)	I (2)	P.I(3)
Falta de tierras			
pasto			
dinero			
alimento			
agua potable			
agua para riego			
madera -construcción			
leña			
herramientas			
transporte			
acceso al mercado			
mano de obra			
falta atención médica			
enfermedades cultivos			
baja producción de cultivos			
erosión de suelos			
asistencia técnica			
robo de animales			
cooperación comunitaria			
migración			
otro			

I.2 Ha salido de la comunidad alguien de su familia? Si___ No___

NOMBRE	TIEMPO	LUGAR	ACTIVIDAD

I.3 Hay organizaciones en su comunidad? Si..... No....

1) Asociación___ 2)Comuna ___ 3) Centro___ 4) Grupos de trabajo___ 5)Comités___ 6) Clubes___ 7) Otra___

I.4 Hay instituciones del Estado y Privadas apoyando a la comunidad? Si___ No___

Cuáles son y cómo colaboran con su comunidad?

I.5 Cómo pueden mejorar su situación familiar?: